盛京時報
綜合版
今日一大張半
發行所 康德新聞社 新京特別市中央通三四
發行所 康德新聞社奉天支社 奉天市大和區橫町九號

召集各將星於一室 對陣頭指揮者實踐垂範
本年度初次開催參謀長會議

於已舉開之本年度初次之各軍管區司令官會議席上、指示本年度國軍最高方針、並爲徹底向出席於該會議之各司令官賜下 皇帝陛下之御言、及有梅津關東軍司令官之致詞、關於陣頭指揮之實踐垂範、本年度初次之參謀長會議、自廿三四之兩日、假治安部會議室、軍管區參謀長以下、江上軍、禁衛隊、憲兵總團、飛行隊各參謀並國軍關係各學校幹事、中央側邢大臣以下各係官等出席下擧開、其日程如左、

△第一日（廿三日）午前九時半治安部參集、帝宮參進記帳及建國神廟參拜、十一時半起於治安部會議所參集、有邢大臣之訓示、及指示事項之後及關於連絡事務而行會議、第一日終了、

△第二日（廿四日）午前九時半起鷹井高級副官、大槻報道部長分別講演之後而入於懇談中、於最後供覽電影云、

爆擊新幾內亞

【里斯本電】領墨爾鉢恩電訊、西南太平洋反軸心聯合軍司令部、廿一日發表、日本航空部隊、亘兩次爆擊新幾內亞反軸心軍陣地、

日陸海軍進駐 廣州灣法租界

（東京）大本營發表（二月二十二日十七時）日本陸海軍部隊、在法國政府諒解之下、二月二十一日、進駐廣州灣法國租借地、

天皇陛下宸意慰勞 陸海將星榮邀陪食

【東京】天皇陛下、本諸慰勞戰爭下陸海軍統帥部之宸意、於二十二日正午在宮中豐明殿、召集杉山參謀總長、永野軍令部總長、以下大本營高級幕僚並東條陸相、嶋田海相等、賜御陪食之光榮、

置重增產護邊國策
奉天省正副市縣長會議開幕

康德十年度第一回奉天省正副市縣長會議、置重點於完遂戰爭、確保北邊之二大政策、故於二十二日午前九時半始於省公署禮堂擧開、出席者省側爲徐省長皆川次長以下各廳長、市縣側爲王、多田奉天市正副市長及各正副市縣長、國民儀禮後、省長訓示、傳達聖旨後、由瀨田特務機關長、關於「決戰下全滿中樞省之奉天省之重大使命」訓以徹底之辭、其次有皆川次長之訓示、乃基於前此全國省次長會議席上、政府之重大指示、宣明本年度省政方針、其基本目標爲左記三大項目、

一、充實防空警護、
一、增產鑛工農產、
一、昂揚國民生活、

述說省下官民之協力、顯示昂揚省政運營之決意、後有上田總務科長之官房指示、如斯、午前中之日程遂告終了、稍事休息後、由午後一時開始續開、各廳長、訓示後、以市縣所報告之重要事務爲中心、實行活潑之質疑應答、

徐奉天省長

進向聖戰完遂 百尺竿頭更期勇往
徐省長訓示

茲當擧行本年度、第一次正副市縣長會議之際、親接各位之壯容、鄙人藉此機會、披瀝所懷、殊覺欣快之至、本年乃爲我國第二建設之初年、同時亦爲大東亞戰爭決戰時期、意義甚爲重大、實屬決定興亡之秋、前次省長會議之際、畏蒙皇帝陛下軫念時局、召見各省長、皆蒙上奏省政狀況、並蒙頒賜七個條之御垂訓、茲謹將七個條御垂訓特此傳達、實覺感激之至、吾等微臣在帝德之下、奉體共生存亡斷弗分擔詔書之聖旨、與親邦益固其戰意、向着聖戰完遂上於百尺竿頭而往邁進、在於大東亞戰爭現階段、我國之責務、尤應增大而盡全力、與盟邦共同參加聖戰、諸官爲市縣地方之長官、立於行政之第一線、平時、對國策完遂、引導民力、努力於能率之增進、尤其此次農產物蒐荷、各位立於陣頭、親身指揮、因而完遂本省責任之出荷、茲對各位之苦勞表示深甚之謝意、方今之戰爭、激烈戰爭、已在日滿數千里之地域、展開連續的決戰、

有關聯之槍後方面、亦爲維持戰力之第二戰線、實應確立日滿一體必勝不敗之體制、增補美英擊滅之堅陣、確保對於戰爭之寄與、在於前次全國省長會議席上、由梅津關東軍司令官、張國務總理、武部總務長官之訓示、以及各部大臣之指示、已示諭大東亞戰爭的決戰、即爲我國建國理想及新東亞隆替之實現、本諸此意、我等國民應須瞭解日滿不離之固定、重新覺悟、五族協和、官民一致、打成一片、傾注全力、強化戰力、以應超非常時局之要請、我奉天省爲全國之樞要省、負擔國防資材生產省之重大使命、本省爲期迅速實現國家之基本國策要綱、是要在謀增產省力之根本、昂揚省勞耳、綜合的把握檢討各市縣現地特性、基於科學的計畫、策定省綜合立地計畫、促進施行詳業年次計畫、極力謀食糧自給、完成治山治水、合理的振興產業、集中指導力於省市縣之生產推進本部、對於省下官民一體之總力、盡力發揮期無遺憾、對此聖戰完遂上、絕對必要之鐵、煤、重要資源等之增產、銳意邁進、而期完成、關於本省之施政方針大要、去年十月已經指示在案、基於省政要綱、對防空警護之充實、鑛工農產之增產、國民生活之向上、更強化戰時體制、望各位善爲指導省民、使民認識時局、體得國家之意義、挺身奉公、以副國家之負託、諸官爲市縣行政之指導者、應率先垂範、徹底修養官紀及綱紀、成爲地方官民之師表、光大榮譽之責任、講求創意工夫、勵精努力、發揮戰時行政運營之適當方法、官民一致、團結協力、達成至上之使命、深望各位繼續參勤努力爲要、爰述數言、用作訓示、

省政綱領

吾等、敬謹奉戴聖旨、官銘記奉天省爲帝國之樞要省
一、懇切誠正 振興民生
一、興農奉公 先驅增產
一、至誠報國 挺身防衛
一、明朗團結 振紀更道、以達成建國之聖業而爲建設大東亞之礎石
一、勵精奉行 完遂職責

達成產業中樞使命
人事配置期合理化
第一日午後

奉天省正副市縣長會議第一日午後、於午前上田總務科長對官房指示加以說明後、由一時三十分再開、崔民政廳長之指示後、竹內警務廳長披瀝別項由備周應決戰省政之警備要實體制之決意、顯明對於確保省內治安之警務使命之動向、關於警察力運營之刷新昂揚、明示置重點於人事配置之合理化、強化機構具體的方針、同時達成產業經濟之中樞使命、以奉天省特殊性之警察力結集於時局要請之最重點、並訓練之徹底、（一）昂揚防衛防諜、市縣側由市縣長、報告政務、第一日首程遂告終了、繼續午後六時開始、臨席於大和旅館所開之各關係會社之招宴、然第二日二十三日、爲農產物蒐荷戰時生產推進本部結成式、於協和會、指示後、遂行懇談、表彰優良市縣表彰式、奉天省廳長談、如斯兩天的日程遂告終了、

竹內廳長

警民一致確保治安
使民衆信賴釀成官民協力氣運
奉天警務廳長指示

第一 基本方針

爲期時局下北邊鎮護之萬全、而協力親邦遂行聖戰完遂計、強化警察體制、以行警民一致、官民一體、確立確固不動之防衛態勢、而期絕對確保省內之治安、

第二 要領

基於日滿共同防衛之本義、爲協力親邦聖戰之完遂、與北方防衛之重責、達成適值舉國家總力、向確立國防國家體制之邁進之際、鑑於現下各般情勢、將至決戰階段、而更行要請警察強化之、期於最惡事態下、爲使省內治安之完璧、同時爲協助省政運營之推進、生產力之擴充強化起見、指示左記事項、爲警政運營之重點、以確立官民警力下確固不動防衛態勢、而完遂決戰下警察所負使命、

一、警察體制之整備

（一）嚴正綱紀之確立 鑑於嚴正警察綱紀之確立、爲警察使命完遂上不缺之要件、依此次政府所實施之職員生活安定方策、及同僚同志之切磋琢磨、依照左記要領、貫徹警察自體之肅正、

1 督察官制度之運營 於定員簡減困難形之下、且有本制度之設置、應至知其所以然者、對此項之運用、連須有萬全之用意、與外勤監督確保持有機聯繫、使其發揚最大效果爲要、

2 監督責任之追及 基於警察一體之觀念、對於部下之非違、實行監督者之責任追及、以期嚴正之徹底、

3 信賞必罰之勵行 不論職務之內外、對善行奇蹟行爲者、須嚴表彰、新鮮士氣之昂揚、對惡質不良者、勿拘泥有關現員之減少、須以斷乎處分驅逐之、發揚殺一儆百之實績、

（二）致豪之振興

1 警察精神之練成昂揚 時局認識、而感激警察使命之高尚、並以殉難報國之信念氣魄、而使向職責完遂上邁進練成之、

2 實力之向上

（1）日系警察官之練成 對於構成我國警察中核的推進力之日系警察官中堅層、使其自覺認識使命與地位之重大性、而滿蒙雜有中核分子之實力、以向完遂職責上而練成之、

（2）滿系警察官之自覺促進並質的向上 使負有惡社會之肅正及建國重責之聖職警察官之榮譽徹底保持、以清廉自持、而明勿招他人之疑惑、誠實的向上、拋棄依存日系態度、對其職責、向積極果敢職分邁進上指導練成之、

3、現地教養之刷新振興 將現地教養、指向警備隊教養、日常教養及巡迴教養而使其振興之、

（三）警察力運營之刷新強化 爲使現有警察力最高度的發揮運營上、對於左記各項、使其刷新強化、

1 人事配置之合理化 爲使實力向上、同時取精銳主義、與重點主義之配置、以期警察活動之萬全、

2 機構之簡素化 爲謀警政合理的、而有效率的運營、發揮警察之綜合力、對於處理時局下有增無減之警察事務、依重點主義、將機構合理的綜合起來、以期活用現有實力、

3 業務之調整 對於各級階段之警察業務、加以再檢討後、實行調整、以資警政有效率的運營、

（四）派出（分駐）所之警固活用 鑑於派出（分駐）所爲警政滲透之第一線活動機關、除以優秀幹部充當專務監督者外、當指導監督事項、使幹部全員、負責勵行實施、刷新低調之重氣、努力於執務能力之向上、且有以機能的綜合的活用、使所員負得所轄管內治安確保之實、

二、防衛體制之確立 鑑於本省在我國有產業經濟中樞之特殊地位、須將警察之總力、集結於時局所要請的最重點、於嚴格適切指導統制之下、發揮其最大效果、以官民總力確立鞏固防衛體制、

（一）防衛組織之強化及訓練之徹底 爲期防衛之萬全、須昂揚防衛精神、增強各種警護施設、尤其關於對空襲防衛組織、爲順應防衛警備機關之活動、須行敏速果敢的行動、加強警察人之企圖、挺身防衛組織之鞏固等、而明官民一體徹底實戰之訓練、

（二）防諜對策之強化徹底 國家舉之思想謀略、後方攪亂工作等、依時局之進展、愈行激烈化、故將防諜指向於重點、以期不逞份子之策出、檢擧之徹底、而謀官民協力、防諜思想之普及徹底、使諜略行爲、乃至不穩策謀等、無活動之餘地、

（三）防犯對策之徹底 鑑於刑事犯罪與治安之維持、及民心之安定上有莫大之影響、發揮警察一體之綜合力、以謀預防與檢擧之徹底、同時努力滲透防犯思想、以官民總力、發揚防犯之實績、

（四）順應戰時經濟態勢之警察活動 經濟警察於時局下、將重點指向於取締阻害生產力擴充、並民生安定之諸原因、

（五）警察警備隊之增強 爲期省內治安、絕對確保、須具備高度之機動性、並應急性增强設置、具有集團威力之警察警備力、而使無遺憾之運營、

（六）民衆處遇之適正化 爲於警政實效之發揚、由於國民警察之具現所致、故對於民衆之指導、須以懇切丁寧誠實相處、使其信賴警察、以期釀成官民協力之氣運、

奉天省正副市縣長會議

新民會副會長 決定喻熙傑氏

【北京】朱深氏之政務委員會委員長、新民會會長之就任、同時有以事務總長發揮手腕之喻熙傑氏、仍兼任事務總長、並陞進爲副會長、繼逝去之殷同副會長遺席、此次之喻事務總長起用、乃將從來之總署督辦之兼任廢止、而注目於專理會務之事任副會長、以中國參戰爲契機、將謀與華北之重大使命、國府絕對擁護治外法權撤廢、並爾華租界返還之友誼、華北自擔之責任、政治強行、國防資源開發、增產剿共、等責務努力發揮完成、由總動員體制領導之下、決不容從手之兼任狀態、茲者任事務總長、有多年會務指導之經驗、長於會工作之決戰的運營之喻熙傑氏、起用爲新民會副會長、實乃新民會將有飛躍的前進之象、邁進於一國家、一國民組織之樹立、第三革新勢力結集新民會今後之發展、頗可期待云、

喻熙傑氏略歷

【北京】就任新副會長之喻熙傑氏、四川省內江縣生、字伯春、年四十五歲、爲具有識意並熱意之人、青年時代曾參加革命、爲中國解放之先驅者、爲一憂國之士、廿四歲時、留學日本、入明治大學、歸國後、受創立尚淺之中山大學之招聘、擔當政治學、負次代之中國雙肩、從事養成青年學生、中國事變勃發後、於華北政務委員會誕生同時、以外交委員會政務組代表進入官界、後任中日實業公司理事、活躍於實業界、此外更爲中國公論社主宰、爲新中國建設展堂堂之論陣、民國二十九年、於新民會中央機構改革同時、以事務總長名義、入會、對一億民衆之組織化、從事無難之活躍、並兼務華北河渠建設委員會委員、中日文化協會評議員、中國經濟懇談會理事長、而挺身於華北建設云、

即應戰局進展慎重研究 南方行政期無遺憾
東條首相答辯野村益三氏質問

【東京】二十日之貴族院預算總會、午后一時四一分再開、

野村益三氏＝關於南方建設之構想如何、

東條首相＝南方占領地之行政、以戰爭遂行上之補給充足爲第一義、陸海軍定出主副之担任、而行實施、關於平素南方施策、由此點、講求萬無遺憾之處置、即在主副之內、較重要者、由大本營、政府連絡會議、及閣議決定、又經濟等之具體的施策、經大東亞省連絡委員會之協議再加計議、再關於軍政之現狀、如現在之作戰後交通之復興、尚未完全之現狀、於各各占領地、某種程度自給增強乃不得已者也、中央方面、將來對於所占領之南方地位、加以考究、嚴戒消極的近視眼的施策、又陸海軍兩担任地域、素即廣泛、亘滿藏方面以及泰、安南等、關於交流有無相通、頗該所有努力、迄至現在、活用各地域之特色、認爲施策已順調進展、將來關於行政方式、即應戰局之進展、慎重進行研究、次者關於軍政與民政之關係、此次向民政移行之方針、在南方作戰上能以允許、則取逐次之開發機關、刻間將適當之開發業者、在軍管理委託經營之方式下、加以選定使之進出、昔者已有暫定措置、關於根本的開發機構之內容、及設立之時期、須考慮重要國防資源之急速獲得並與占領地之處理、敵產處理之整按關係、凡具體的方策、正在慎重考慮中、

昂揚人的陣容 推進新民會運動

【北京】華北政務委員會、以國府參戰爲契機、刷新人的陣容、對於達成爲兵站基地之華北負使命途上、結集一億民衆精力、確立決戰體制、然與政務委員會時表裏一體化關係之新民會、謀昂揚人的陣容、於滲透政府行政力後、處理既活潑且靈力之會務、並起用實踐推進會運動之優秀人材、爲副會長、新民會、十二日午後同時發表、簡拔事務總長喻熙傑氏、作副會長之任務並兼務事務總長、然與此同時起用宣傳局第一科長張子鈞、爲該會政治局長、

太湖東南區實施宣撫

【上海】太湖東南地區第二期肅清工作、日下極爲順利、再者此刻因宣撫關係、投降者爲數頗增、關於收容所設備不日即可完成、本地區清鄉保安司令部、設置宣撫委員會、是以民衆宣撫工作、近將實施、已入於最後之段階矣云、

美最大潛艇 已確認沈沒

【布宜諾斯艾里斯電】華盛頓來電美國海軍省於二十一日之發表、號稱最大之潛水艦阿爾哥諾特號（二、七一〇噸）已被擊沉、並於同日發表、驅逐艦特、海溫號（一、一〇〇噸）於一月二十九日至二月四日間、在沙保島南方被擊沉矣、潛水艦阿爾哥諾特號、於一九二七年進水、水上排水量二〇一〇噸、水中排水量二八八〇噸、裝有一五、二糎砲二門、機槍兩架、魚雷發射管四座、及機雷敷設裝置、搭載水上機一架、航續距離一萬八千浬、驅逐艦特、海溫號二一〇〇噸、一九四〇年開始建造、最近方就役之新銳艦也、裝有二、二吋砲六門、魚雷發射管二座、航續距離八千浬、

擊落美機一架

【布宜諾斯艾里斯電】據華盛頓來電美國海軍省二十一日發表美機一台十九日起至二十日在新喬治亞島上空被擊墜之旨云、

英海軍省發表 捕捉葡船一隻

【里斯本電】據倫敦電稱英國海軍省二十一日發表捕捉葡萄牙船亞魯維伊亞洛士號之旨、

賈齊爾發肺炎
英國政界危機來臨

【斯德哥爾摩電】英國首相賈齊爾、於十八日對維華里來吉案、正於英國下院討議中、而得微病、其后更併發肺炎、於廿一日夜由首相官邸發表容態書、據言肺炎併發、故使飲食不進、然已有幾分之好轉、以日前外交奔走之疲勞、其容態書之發表、想當不止微恙、瑞典各報特派員、頻報首相之病、實爲英國政界之危機來臨云、

民間功勞者 建國節擧行表彰

三月一日、伴隨建國節之慶辰、假蘇家屯協和會館、擧行建國十週年模範衛村長暨民間功勞者之表彰式、計榮膺表彰者、爲虎石台村長楊春森、新城子村長楊敬奎、郭三屯村長洪爲治等、民間功勞者之受表彰者、爲寧官屯十里河堡李子闊外十二名

於印緬國境阿拉康上空 擊墜敵機三架

【東京基地電】日本航空部隊、毫無懈怠刻正制壓蠢動之敵之空軍、二十日午後於印緬國境阿拉康地區上空、日本戰鬪機部隊、與敵哈里根三機遭遇、即對此加以攻擊、已將其全部擊墜、日方毫無損傷云、

時論
美大總統的空泛宣傳

美大總統羅斯福、前此在林肯紀念日上、關於戰局現況曾作廣播演說。其全篇趣旨、無非歪曲諂媚局勢。對前途妄揣樂觀見解。日本美國對軍需的攻擊戰結果。都是藉口於作戰關係而避免發表。請莫如何深。而此次播音。居然堂堂宣布了將來的對日戰略。據說要次第佔領太平洋諸島嶼。攻奪中國本土。而空襲日本。美國的輿論或意見。大多數從頭到尾都是純粹的宣傳。不僅是羅斯福總統個人。一切美國的當道者或職者所論。往往都是念念於對其同盟國或對方國所收効力較其直接對象的美國人更大。這是我們必須牢記的。譬如前美國駐日大使格魯等輩。對日本戰力給了最高的評價。而力言對日戰的困難。其實在他們的企圖。是打算藉此揚起了日本人的自負心。使日本人多少發生些驕慢心理。至於大總統羅斯福炫耀其軍需生產力如何爲大。則目的又是對日本人下一種威嚇宣傳。值得注意的。是他們宣傳的巧妙。其中虛實錯綜。混淆非常。有一些是事實。有一些完全是虛稱。使人見之難於辨認。此次羅斯福的廣播。也便使人大感到他是巧妙地運用了前此在哥達爾嘉納與新幾內亞日軍的機妙轉進。而欺騙了世人。然而。我們根本不是在意識上對他的言論要作過小的評價。我們倒願意吶喊。對他們的空論泛語一覽一笑是決不足以完成戰爭的。應付大東亞戰。我們的態度。全軍盡力以毅然處事。唯有盡我們最善的力量。而邁進於擊滅敵人的一條路上去。（譯自朝日新聞）

謝拉牌

增產報國 協力聖戰
勤勞奉公局 獻納
國際劇場

我們要革新生活安定民生
時代的眼劑
眼藥的使命，非在專治目病，其實在于豫防目病，强化視力—即保護健全的雙眸。唯獨時代的眼劑「速適見」因除有强大確實的治療作用外又兼用有此重要効能
——所以只要點上一二滴（不痛不痒）能在暢爽神氣中，徹底治癒一切目病，又能解消眼倦目乏，同時强化眼睛組織以防眼病，而能增强鮮明的視力誠近世稀見之妙品也。——
SMILE 速適見
包裝 中瓶・小瓶 各地藥房均有出賣
總批發處 股份有限公司 玉置商店 東京市日本橋區本町一丁目

精神百倍
維他命B1最富 改善營養健康
强力米太寶靈片
Metabolin
各大藥房均售
滿洲總發行 滿洲武田藥品株式會社

最効的濕布藥
適應症 打撲・捻挫 神經疼 扁桃腺炎 中耳炎
疼・腫・熱 立刻消滅
本劑爲日本唯一之特許濕布藥，其主劑「基本土綜合元素」有獨特之物理與藥理之相乘作用，能消炎鎮痛，解熱而固是直接滲透皮下，作用及患部，上記諸症之激痛，腫脹立刻就可鎮靜緩和。
而且無副作用之害弊，用法簡便價至廉
碎末 鹿濕面
東京・神田・鍛冶町 大木合名會社
北京東安門大街 大木製藥公司

睥睨長江勢逼重慶
日軍獲得作戰新階段
渝側春季反攻變成畫餅喪師失地

【漢口】日本軍遭中國軍、此次於華中一帶展開春季進攻作戰、大舉驚人的戰果、其第一次作戰、已將終了、重慶側之企圖乘同武漢、所築之前進基地、並揚子江東北岸一帶之既設陣地、已被破碎、使於同地蟠居之敵、第百十八師、並挺身軍等四個師悉被覆滅、於此、不僅使敵之反攻企圖歸爲畫餅、即第六戰區前面之敵、亦受莫大動搖、日軍於揚子江一帶、斷乎確保陣地、睥睨長江、一路向重慶作突進之態勢、而獲得作戰新階段、此實於大東亞戰爭遂行上具有劃期的意義云、

圍剿蘇淮地區新四軍
拔七套陷八灘殘敵待斃黃河口

【蘇北前線〇〇地電】追剿蘇淮地區新四軍第三師作戰、現益臻急迫、十九日傍晚進至東坎鎮七套戰線(阜寧東北方四十五里)然後轉向東進、二、占領東坎鎮之主力部隊、於同時亦攻進八灘與北東北方卅五乃至四十二公里之〇〇部隊、至廿日朝已將東方敵進路遮斷、纔將殘敵盡迫於舊黃河口海岸地帶、一、十九日攻略七套之北側進擊部隊、於廿日傍晚、將二百名之新四軍擊破、奪取陶金閘合一處齊向東進、因之新四軍第三師殘餘兵隊亦齊向舊黃河口附近之平地遁走、日方各部隊現已將敵包圍於海岸線、正行徹底剿滅中、是以新四軍已淪爲釜中之魚矣云、

潰敵八十九軍主力
東橋鎮附近日軍奏凱

【蘇北前線電】對蘇淮地區東橋鎮附近之敵第八十九軍主力之包圍殲滅戰、逐日獲得莫大之戰果、已捕虜敵人一千、且有軍團投降歸順者、並將敵第八十九軍主力、數百名小部隊擊散、東奔西走、已潰不成軍、廿日傍晚、將敵一百九十四、百九十七、百九十八、七百一之各團、殆皆潰滅、向〇〇及〇〇方逃亡、殘存部隊受日軍諸部隊包圍、逐次展開殲滅戰云、

敗退英印軍
妄想奪緬甸

【里斯本電】英印度軍高呼奪回緬甸、此種旺盛之氣勢、正企圖進攻、已被日本軍完全擊碎、最近關於右反攻作戰之失敗、有譏起之態勢、即據英泰晤士報之新德里電稱、英印度軍副司令亞爾哈特里、曾於十五日出席於印度行政參事會議、謂關於奪回緬甸、實爲至難之事、而淺表其悲泣的辯護如下、英國軍回避不必要的危險、由冷靜目前向緬甸進攻之機會、我等今日須未忘敗戰之教訓、對於日本軍之實力、不能加以過小的評價、欲想不冒犯唐吉訶德之冒險英國軍學、馬來及緬甸日本軍之貴重的攻擊戰術現在關於如何破日本軍防衛陣之問題、正進行種種研究云、

甘地翁難保生命
容態陷於奄奄一息

【伊斯坦堡電】據孟買來電稱、孟買州政廳二十一日午後關於甘地翁之容態、發表由孟買州軍醫總監以下六名之醫師連以署名之公報、『甘地翁、二十日容態不佳、雖夜間不過有四小時之睡眠、晝間殆已無何感覺、時爲睡眠所襲、呼吸微弱、脈像亦頗微弱、衰弱過甚、即飲水亦覺不易下嚥、蓋極度疲勞也、翁仍如當時、飲二盎斯之果汁、及四〇盎斯之水、因衰弱過甚、不能計翁之體重、然二月十九日以前體重減少一四磅、更有尿毒症之兆、愈漸顯著、倘絕食再不停止、因時間已遲、翁之一命、或許難保云云』

英人仍復茫然
老羅大爲着急

【斯德哥爾摩電】關於華維阿里其案、社會保險案、勞働黨對英國政府大加反對、引起國內動搖、而形微妙、又甘地翁與印度政廳對於甘地翁絕食之對策、國內對之、亦多不滿、政局之危機、相當深刻之、甘地翁開始絕食之當時、英國新聞界儘張聲勢、輕視翁之絕食、視爲無異往昔、論端與各報論敦時電、截出事態之重大、英國各報始於二十一日之報紙、大揭甘地翁絕食下、印度情勢之急、並觀測甘地翁已難保二十四小時之生命、美國國務長官哈爾、亦於二十日、與前印度總督、現駐華盛頓英大使哈里法克斯、作長時間之會見、據倫敦各報報道、日下華盛頓與倫敦間、對於印度之情勢、進行押衡、且極活躍云、又據消息方面觀測、羅斯福總統於適時未遲、或要請英國政府、考慮波及重慶政權、及全反軸心陣營之影響、善爲處理之、

英美慎重檢討
印度當前情勢

【伊斯坦堡電】羅斯福特使威廉費里普、二十一日由新德里無線電放送演說中、發表印度國內情勢、極形重大、刻下美英兩國政府代表、慎重加以檢討、結果、對於回復印度治政絕無希望、萬一甘地翁若逝去時、不知持以如何之態度、印度政廳爲急應甘地翁之要請而執行會議、准許與委員會其他印度各派之領袖會見云、

英報非難
政府對印政策

【斯德哥爾摩電】據倫敦來電、民聲日報及新聞報之二十一日報上、載之因甘地翁之絕食而招來之印度的政情非難英國政府印度政策然尤於甘特安報載甘地翁絕食之全末觸及細目、棻信由於甘地翁之絕食、印度重大危機當前、羅斯福或極力進行協定也、

威爾基再出場
美總統選舉戰

【布宜諾斯愛里斯電】關於一九四三年之美大總統選舉戰、美國政界、對於羅斯福之四期出馬說、甚囂塵上、在各種之動態中、早已顯現、然據二十一日紐約泰晤士報之報道稱、美國政界之惑星、依然在各方面、持有多大勢力溫德爾、威爾基氏之對將來之大總統選舉、有再以共和黨候補者而出場之意向云、

慰問日滿軍警
谷大臣抵東寧

【東寧】谷交通部大臣一行七名、爲慰問鎮護北邊之日滿軍警、二十一日午後七時五十四分抵寧、二十二日午前、慰問〇〇部隊後、午後赴綏芬河、慰問第一線部隊、二十三日、慰問綏陽河西各部隊、二十四日赴牡丹江云、

撤廢在華治外法權
國府司法制度完備後　實行

【東京】於國民政府參戰之同時、日本政府、即闡明返還租界、並撤廢在華治外法權、現在上海共同租界、並北京東郊民巷之返還已見諸實施、並於日本政府聲明之後、意大利政府、亦與此響應、聲明撤廢在華治外法權、以致喚起全世界之視聽、關於治外法權撤廢問題、日華雙方、皆任專門委員、進行諸般之準備、關此、青木大東亞大臣、於議會曾言撤廢在華治外法權之問題、現在已按照其內容、逐漸實行、譬如租界之課稅權、先行移讓、而裁判警察權等、則在實後、由此可知專待中華民國政府之司法制度、整備完成之後、再行撤廢治外法權云、

稅務監督署長會議

全滿稅務監督署長、副署長會議第一日、於廿二日午前十時於經濟部會議室舉開、初由武部總務長官、經濟部大臣、(青木次長代理)分別訓示、繼有伊地知稅務司長、對十年度、職員滿成强化、要員之補充各稅之課稅取締及綜合的調查、各種消費稅課稅物件之生產、及配給之計畫化、地稅法之運營、國稅之徵收成績之向上各件加以指示說明、正午休憩後、諮問事項、關於稅務職員鍊成之具體的方策、申述答辯、午後六時於中央飯店、有經濟部大臣之招宴云、

肅正綱紀盡心稅務
阮經濟部大臣懇切的希望

於全滿稅務監督署長副署長會議、經濟部大臣訓示要旨如次、

我國國政今後之所趨、已於昨年十二月制定之滿洲國基本國策大綱明示、應緩急之程度、相機實施、因此、財政需要之愈益加增、乃必然者、使其充足、尤極重要、於我國財政收入上、內國稅所占之地位、近年其比重著增、以十年度之預算觀之、經濟部所管一般會計歲入預算、經常部七八三、八九一(千圓)臨時部二〇四、一五八(千圓)合計九八八、〇四九(千圓)其中、爲經常部收入基幹之內國稅、爲五七九、三二六(千圓)關稅一〇一、七五三(千圓)專賣利益金七二、一一八(千圓)此三者於經常部收入之比率、內國稅殆占百分之七三、九、關稅百分之一二、九、專賣利益金百分之九、二、可見內國稅比重之大矣、更推察今後之趨勢、將更日趨强化、在國民之負担上、由於數次之增稅、著加沈重、然以國民所得稅等之比率觀之、固是戰時下列國中之最低者也、今後、由於財政需要之增加、期待於內國稅者、尤重大、於現在之國防國家体制下、租稅、不僅爲充足財政需要資金之調達手段、更須與其他一般經濟政策、圓圓滑之調和、時於因租稅政策、爲通貨造出原因之公債發行、力加抑制、規制民間經濟之購買力、以抑制物價之騰貴、圖資金有效的運用、當執行稅務之際、此點須深加體意、次爲綱紀之肅正、關此、本大臣曾數次喚起注意、而於今、職員之忘却官吏本分、紊亂官紀者、仍未絕跡、實爲遺憾、於今政府一方面改善官吏待遇、使其生活無憂、一方面勵綱紀肅正之徹底、講積極的方法、於綱紀之振作、更努力

阮大臣照片

突遭奇襲罔知措手
敵甲巡芝加哥號於狼狽中殞命

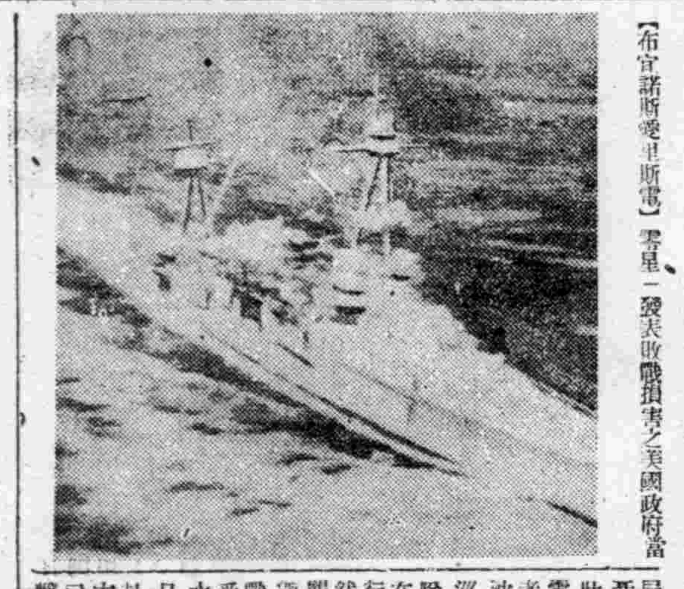

【布宜諾斯愛里斯電】零星一發表敗戰損害之美國政府當局、迄十六日、方確認於林乃爾島海戰重巡芝加哥之壯烈沈毀事件、據華盛頓電訊、由該艦上脫出之生存者賈曼上尉、關於該艦最後沈毀狀態談述如次、巡洋艦芝加哥、爲某戰鬪部隊之一艦、於一月二十九日在瓜達爾加納島南方海面航行中、於日沒後一時間、突然遭受日本軍航空部隊之奇襲、歷二次、被攻擊、但護衛戰鬪機因於十五分前離去戰鬪部隊、故芝加哥、蒙受魚雷二個、而有一部浸於水中、喪失其戰鬪能力、翌日三十日午後爲僚艦拽航而赴向基地之芝加哥、復受日本航空部隊之攻擊時、吾等已知遁却之術矣日本軍雷擊機、實行集中攻擊、其魚雷貫擊、白色之水線、向芝加哥驀進、而於斯時已命中〇個魚雷矣、恃如是覺悟之吾等、偉坐於甲板上而待最後運命之來臨、迄幾分鐘後、吾等已茫然失措、眺望鮮有之魚雷攻進方向、魚雷〇個、已中於艦之全部、火藥庫與後部、於轟轟巨爆同時、艦傾沈於右舷、瀞穆中開始沈了、火藥庫之砲彈發起毛骨悚然之爆音、淺次爆發火焰於跳望中包圍全艦、斯時之靈砲射放五時砲一發向寂靜空中、迄吾等離艦後之不久、芝加哥已似巨大火塊姿勢、沈沒於水中、前後約爲九分鐘(照片芝加哥號)

我們的總理已恢復健康

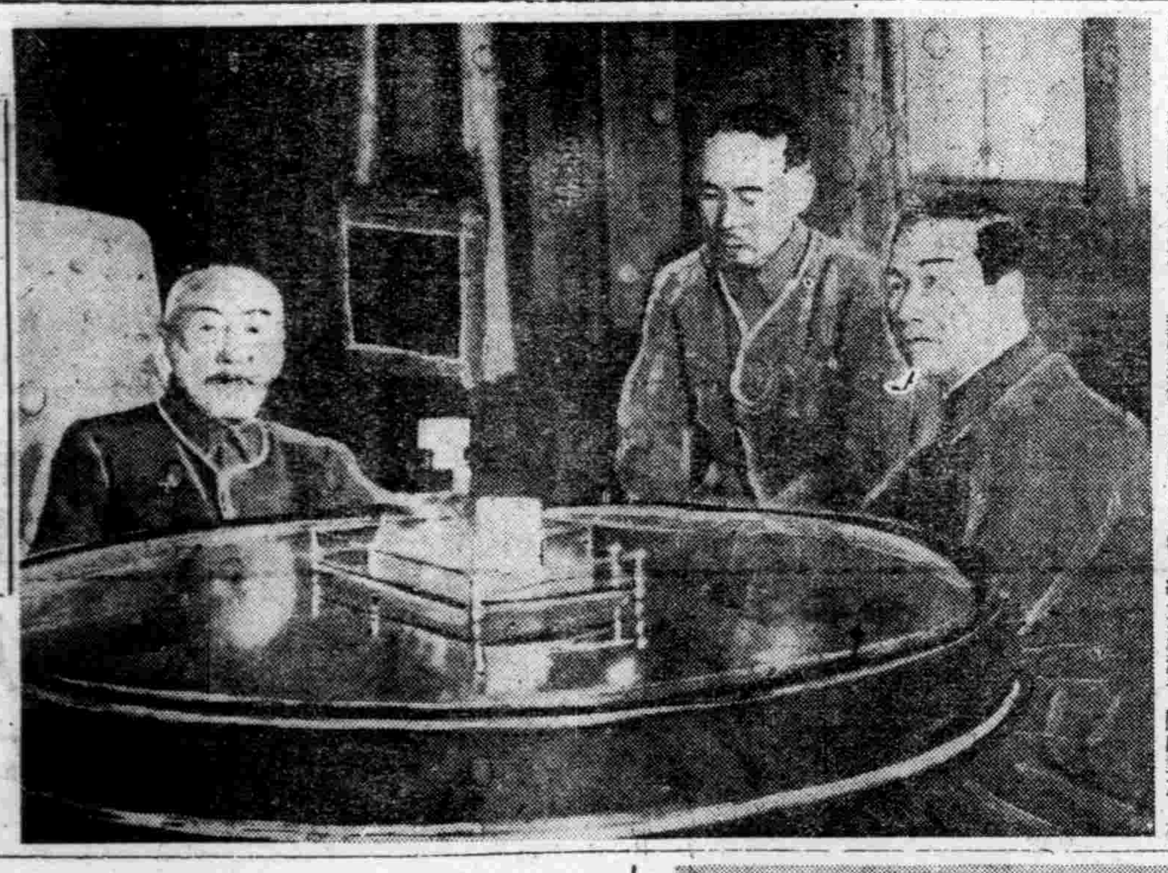

客臘以來、我們的張國務總理、因患傷風感冒、從事靜養、近已恢復健康、二月十日參觀、精神爽朗地裁斷公務、(照片是張總理與武部總務長官相對談時情景)

以寡克衆
二機驅敵鳥散星飛
日銀鵬一死一傷卒完成護送重任

【〇〇基地發船舶海軍報道班員電】世紀的空中戰場索羅門群島上空、於今連日奏上日本航空部隊之戰勝譜、而吾人對於幾多發貴犧牲之海軍航空隊、誠不可忘、於此、向日本輸送船團來襲之敵戰鬪機、艦上爆擊機、雷擊機三十八架、日本飛機二架肉薄以進、一架自爆、一架半身不隨、然至最後、仍護守日本船團、不渝、果敢海上空軍之任務、現地悔然蒼茫、猶望彼方不禁記起瀨戶內海、〇〇、〇〇、〇〇等島、靜然羅列、〇月〇日、索羅門群島上空、天氣晴明、連日展開空中死鬪、是日、日本新銳水上機兩架、護衛輸送船〇隻、〇〇艇〇隻、不受敵潛水艦攻擊、飛翔於〇〇島西北方〇〇上空中、〇〇時許、船團航行於一小島西北方海上、時日本〇〇艇附近、勃起兩大水柱、敵機又自高處、執拗、在日方第一號機目前、入於急降下爆擊之態勢、而加齊斯艦上爆擊機五架及巨人戰鬪機十架、以單列縱陣、疾駛於大空而來、第二號機之上空、則有艦上爆擊機十架及巨人戰鬪機十架、群集有若黑點、遙遠左方、尚有双發雷擊機三架、伺攻擊之機會、日方第一第二號機乘員、憤發其敵愾心、誓行犧牲自身、護衛輸送船、第一號機、飛駛如箭、突入戰鬪機十架之中、第二號機、亦與靑空成一直線、衝入巨人機群中、在第一號機頭上、敵戰鬪機一架、噴放機槍、敵機即下昇反轉、日機追逐其後而下、一剎那間、展開激烈之空中戰、二機鬥志、如火如荼、捨身衝擊、敵軍早已慌亂、徒事自炸耳、敵雷擊機、亦遁去、敵戰鬪機、時已解編隊、而敵合計六架之巨人機弱敵、即取包圍之陣形、從乃集中砲火、在前方之一機之上方旋回、其他則果敢飛向巨人機十機之中央、挺身展開戰鬪、移爲自爆之体勢、〇〇機上飛行軍曹目火第二曹、取以往在索羅門之上空、敢行向勃英B一七之指揮官機、撞擊之戰法、將此擊隊之勇士〇〇飛兵長、並與十二日前之同時刻、仍在此海上與P人五機交戰、尚有擊墜二機之殊勳、此值人回顧之武勳的海上、今者已有二勇士、化爲護國英靈、海面澄碧、水波不興、空中有如橫瓊、其色蒼蒼、路生死之此戰爭、未克料及再能繼續、在總靜之索羅門懷抱中、能破自然之靜寂者、只有赤紅之烽火耳、勇士永遠化爲英靈矣、第二機之自爆以後、我第一機之後尾、殆已與敵觸接、擬向前方援救、惟以巨人之機槍彈、竟由前積之補助翼、貫通、一彈炸裂於操縱席、彈片將操縱員之左足及左手中指貫通、機體失其平衡、急激下降、而漸呈搖盪、巨人二機、亦行自爆、機身一翻而歸敵基地、此時再無敵突、輸送船〇〇艇亦安然航行、完成任務之喜悅、有非筆墨所能形容、追至危機之後、決意自爆時、最覺稀奇者、乃機體又恢復平衡、發上昇、爲〇〇米、操縱員左足、左手失去自由、補助翼四片皆行下垂、浮舟亦受十數發之機槍彈、仍能照常有効者使方向舵耳、是以成爲半身不隨矣、第一機、飛至〇〇米之高度、然左右不斷搖盪、取向距離〇〇公里之基地方向、水平舵、完全失去機能、倘一步走錯、即墜入海內、故此時使用精神力藉自支持機體、燃料亦將短少、勉强援衆、歸向基地、機體、受數十發之槍彈入、貫通、不堪使用、然竟能得還生還、實屬罕見之奇蹟也、

經濟

商工金融合作社 貸款限度已決定

商工金融合作社貸付限度、由經濟部當局正在審議中、計有担保貸付以四萬圓爲限度、無担保以五千圓爲限度、各已決定、二月一日訓令已對高木商工金融合作社理事長發下命令、右之貸付限度較改組前之單位合作社貸付限度二萬圓、無担保貸付限度三千圓比、前者增加二萬圓、後者增加二千圓云、

滿鐵預算 將行追加更正

滿鐵十八年度預算、於昭和十八年度之客觀的諸情勢之變轉、就中海上輸送之陸運轉嫁之要請、非常增大、因此成爲須强行增强輸送力之狀態、是以十八年度預算、即最近認可、亦須要編成更正預算、預算必能追加相當額、關于右事、山崎副總裁、二十二日談稱維持有彈力性、但此種預算的認可之預算、不能將此全部使用、即積極的認可、亦因戰爭之關係、另外發生必要之時、或更正預算必須追加云云、再山崎副總裁、與古山理事、同於二十二日乘鳩號快車歸京云、

股票行市

奉天滿取　前場

銘柄	開盤	收盤	大價	小價
滿取	[illegible]	[illegible]	[illegible]	[illegible]
新東	[illegible]	[illegible]	[illegible]	[illegible]
鐘紡	[illegible]	[illegible]	[illegible]	[illegible]
新鐘	[illegible]	[illegible]	[illegible]	[illegible]
滿業	[illegible]	[illegible]	[illegible]	[illegible]
同新	[illegible]	[illegible]	[illegible]	[illegible]
滿鐵	[illegible]	[illegible]	[illegible]	[illegible]
同新	[illegible]	[illegible]	[illegible]	[illegible]
營口紡	[illegible]	[illegible]	[illegible]	[illegible]
煙草	[illegible]	[illegible]	[illegible]	[illegible]
滿東煙	[illegible]	[illegible]	[illegible]	[illegible]
滿煙	[illegible]	[illegible]	[illegible]	[illegible]
電業	[illegible]	[illegible]	[illegible]	[illegible]
同新	[illegible]	[illegible]	[illegible]	[illegible]
興銀	[illegible]	[illegible]	[illegible]	[illegible]
新商銀	[illegible]	[illegible]	[illegible]	[illegible]
五品	[illegible]	[illegible]	[illegible]	[illegible]
新船	[illegible]	[illegible]	[illegible]	[illegible]
鞍鋼材	[illegible]	[illegible]	[illegible]	[illegible]
南礦新	[illegible]	[illegible]	[illegible]	[illegible]
大興	[illegible]	[illegible]	[illegible]	[illegible]
木材	[illegible]	[illegible]	[illegible]	[illegible]
電電	[illegible]	[illegible]	[illegible]	[illegible]
同乙	[illegible]	[illegible]	[illegible]	[illegible]
同新	[illegible]	[illegible]	[illegible]	[illegible]
朝取新	[illegible]	[illegible]	[illegible]	[illegible]
特產工	[illegible]	[illegible]	[illegible]	[illegible]
滿土	[illegible]	[illegible]	[illegible]	[illegible]

奉天滿取　後場

銘柄	開盤	收盤	大價	小價
滿取	[illegible]	[illegible]	[illegible]	[illegible]
新東	[illegible]	[illegible]	[illegible]	[illegible]
鐘紡	[illegible]	[illegible]	[illegible]	[illegible]
新鐘	[illegible]	[illegible]	[illegible]	[illegible]
滿業	[illegible]	[illegible]	[illegible]	[illegible]
同新	[illegible]	[illegible]	[illegible]	[illegible]
滿鐵	[illegible]	[illegible]	[illegible]	[illegible]
同新	[illegible]	[illegible]	[illegible]	[illegible]
營口紡	[illegible]	[illegible]	[illegible]	[illegible]
煙草	[illegible]	[illegible]	[illegible]	[illegible]
滿東煙	[illegible]	[illegible]	[illegible]	[illegible]
滿煙	[illegible]	[illegible]	[illegible]	[illegible]
電業	[illegible]	[illegible]	[illegible]	[illegible]
同新	[illegible]	[illegible]	[illegible]	[illegible]
興銀	[illegible]	[illegible]	[illegible]	[illegible]
新商銀	[illegible]	[illegible]	[illegible]	[illegible]
新船	[illegible]	[illegible]	[illegible]	[illegible]
五品	[illegible]	[illegible]	[illegible]	[illegible]
鞍鋼材	[illegible]	[illegible]	[illegible]	[illegible]
南礦新	[illegible]	[illegible]	[illegible]	[illegible]
大興	[illegible]	[illegible]	[illegible]	[illegible]
木材	[illegible]	[illegible]	[illegible]	[illegible]

(收盤時間十時五十分)

東京短期

銘柄	開盤	收盤	大價	小價
新東	[illegible]	[illegible]	—	—
鄉新	[illegible]	[illegible]	—	—
重工	[illegible]	[illegible]	—	—
鐘紡	[illegible]	[illegible]	—	—
新鐘	[illegible]	[illegible]	—	—
帝人新	[illegible]	[illegible]	—	—
日立	[illegible]	[illegible]	—	—
大新	[illegible]	[illegible]	—	—
鋼管	[illegible]	[illegible]	—	—
日石	[illegible]	[illegible]	—	—
滿鐵	[illegible]	[illegible]	—	—
郵船	[illegible]	[illegible]	—	—
電業	[illegible]	[illegible]	—	—

國債行市

國債名	每票面百圓	包括經過利息
第一次四厘公債	[illegible]	[illegible]
第二次	[illegible]	[illegible]
第三次	[illegible]	[illegible]
第五次	[illegible]	[illegible]
第六次	[illegible]	[illegible]
第九次	[illegible]	[illegible]
第十次	[illegible]	[illegible]
第十一次	[illegible]	[illegible]
第十二次	[illegible]	[illegible]
第十三次	[illegible]	[illegible]
第十四次	[illegible]	[illegible]
第十五次	[illegible]	[illegible]
第十六次	[illegible]	[illegible]
第十七次	[illegible]	[illegible]
第十八次	[illegible]	[illegible]
第十九次	[illegible]	[illegible]
第二十次	[illegible]	[illegible]
第二十一次	[illegible]	[illegible]
第廿二次	[illegible]	[illegible]
第一回富國債券	[illegible]	[illegible]
第二回富國債券	[illegible]	[illegible]

大連市況、安東市況、哈爾濱市況

銘柄	開盤	收盤	大價	小價
新滿電	[illegible]	[illegible]	[illegible]	[illegible]
滿蒙毛	[illegible]	[illegible]	[illegible]	[illegible]
同新	[illegible]	[illegible]	[illegible]	[illegible]
大機	[illegible]	[illegible]	[illegible]	[illegible]
同新	[illegible]	[illegible]	[illegible]	[illegible]
滿工廠	[illegible]	[illegible]	[illegible]	[illegible]
滿化	[illegible]	[illegible]	[illegible]	[illegible]
土木	[illegible]	[illegible]	[illegible]	[illegible]
東拓	[illegible]	[illegible]	[illegible]	[illegible]
滿瓦	[illegible]	[illegible]	[illegible]	[illegible]

治愈眼疾良藥
敬啓者敝人王玉發有女兒王玉氏家住高力屯於去年春間曾因患眼疾求醫問藥治皆無效困苦難堪心中悶悶後經友人介紹奉天市小北城門外白寺塔德泰藥店有世傳成藥保目全消丸及透明精藥水兩種遂購服用三瓶三盒敝人女兒之眼疾完全好了心中樂甚...
感謝人

聘請日語女教師
性別　日系或滿系女人年齡二十歲以上
資格　均在二等以上每日授課二小時
薪俸　優厚接洽時面議
有志者攜帶親筆履歷及照片每日午前十時至十二時本院接洽
東關區大東街二段二七號奉天女子職業學院

增產裕民　養鷄報國
初生雛成雞大分讓
撫順城內東三胡同四八號　競農養鷄場

奉天日滿打字學院招生

奉天漢英女子打字學院招生
程度　限國優卒業以上

奉天崇文學院續招新生
程度　限國優卒業以上(籍族不限)
期限　四個月卒業本校代爲推荐職業
開學　二月十日隨到隨收百名爲限
簡章　函索附郵票六分即寄
地址　奉天城內警察署南路東胡同大樓

奉天職業養蜂學院招生
日期二月廿八日以前　簡章附郵六分即寄
地址東關區鎮定街三段十三號　電話四-三六八六番

奉天女子打字專門學院
招收新生(外縣免試入學)　代打文件
簡章附郵即寄
院址　奉天省公署前通天街路西　小南門內一心街四段七八

新式簿記函授招生

奉天盛京商業學院招生
入學資格　限國優卒業者
入學日期　康德十年二月十六日
報名手續　詳見簡章附郵票六分即寄
校址　奉天市小南街一段五十二號

初生雛大豫約
白色單冠來克亨種
奉天市大北街二段五七號　森松養鷄場　電話四-二七三四番

世間最可怕的紅白兩種疾病　李春芝
紅的是吐血白的是遺精二者病一已屬可怕二者同病尤其危險應注意根除爲要
奉天市小北街　永積堂漢醫李春芝發售

大西醫院
診療科　產科
內外科、性病科、其他電氣、太陽燈、超短波各科治療戒除種麻醉慢性中毒各負責斷絕
院址　奉天市大和區
院長　欒德軒
助產士　孫靜波
病室完備　入院方便

專治小兒氣卵
奉天市小西城門南電車道路西　明遠堂藥房發行
(藥名)延春補天膏
電話2-6041

羊癲瘋　癲狂病　五癇通靈丸
賽湧泉下奶藥
欣榮堂厚記

パピリオ

消化不良
大可食壽持增
TAKA-DIASTASE
三共株式會社

補血强壯
不怕寒冷　增加血液　充沛精力　四肢發暖　春意盎然
請服　保利他民

275

刺繡

繡之一名。尚書虞書。益稷篇曰。『予欲古人之象。日月星辰山龍華蟲作會。宗彝藻火粉米黼黻絺繡』此古天子冕服十二章也。鄭氏說。『會讀為繪。絺讀為黹。黹紩也。凡畫者為繪。刺者為繡』。由是知刺繡自有虞氏。一古畫而裳繡衣在上為陽。陽主輕浮。故畫之。裳在下為陰。陰主沉重。『故刺之』。然火為陽施刺於裳。月為陰而畫於衣。當時果以陰陽為別。不應并預知此。其說雖從。於別有故。蓋圖畫之創作。先於衣裳。古人之衣裳無華。因施繪色。畫為物象。此刺繡之所由興。惟繪之鍊浮。觸穢即污。受濕則退。故又病其易敗。而繡事代興。繡之與繪。雖易隔絕。既病繪之易敗。又恤繡之難成。則分別施之。衣上裳下。觸穢受濕。裳為特易。故繡獨於裳也。

刺繡之難。今人猶病。況乎上古之世。技巧初萌。器用未備。雖費力。未易成功。故其制至粗。而為用亦隘。孔疏所稱繡式。火為火字。黻為兩已相備。職諸文字。形體單純。宗彝象虎蜼。藻象水草。黼象斧。蓋擬諸物。殆亦初民象形字之亞。大輅椎輪。作始也簡。固無惜為昔人諱也。其時惟施於裳。且惟天子之冕服。殆備談式。豈云存樸。殆其病不易就耳。降及周代。時稱尚文。然考工之紀繡事。附庸繢繪。僅有『服五采』之言。而鄭氏周禮司服注曰。『周以日月星辰畫於旌旗。冕服九章。皆絺以為繡』。繡本六章。此足徵矣。

滿語混用方言誌 (32)

▲補鵴　滿語。小也。碎也。俗稱小兒或纏足女人之腳曰腳補鵴。又稱腳趾之縫曰腳補鵴巴。意即腳小也。趾隙也。

▲離昂基　俗謂兒童以撒驕態度要求錢物。曰離昂基。意即無謂要求。無饜要求也。滿語。離昂基。添也。加也。漢語。誤為要求。但仍有一再贈予之意存是其中。

舊郵票與殺人事件

[illegible]為保藏舊郵票。而惹起了殺人事件。無論誰要聽到這種事情。也是要驚奇的。最近在墨西哥地方。就有這種奇異的慘案發生。慘案的釀成。原為爭藏一枚一八五六年度英領加那有一枚一仙的舊郵票。這枚郵票。一直到一九一九年度止。是被當做珍稀的物品。而藏存在德國內郵便博物館內。

威爾塞條約結成後。在合國互相爭奪這枚郵票。結果議定拍賣的手段。有叫做阿薩哈因特的一個美國有名富豪以十五萬馬克的高價買去。以後這枚價值般的舊郵票便繼續的傳流着在一般玩古物珍藏者的手中。這枚舊郵票。現在傳流在墨西哥地方的一個某富豪手裏。最近不悉何人。竟將那位富豪殺害。強奪郵票逃走。現當局正在訪探中。這種事件。很可做得偵探小說的資材。同時更易惹起一般人的嗜飯。(季偉)

薰·春·花

南花園在北京故都中南海西苑門內迤南。為清宮藝花育蟲之所。由內務府奉宸苑官率無品級首領太監一人太監七人。監視花匠護植花樹。及江寧蘇州杭州織造等。所進之花樹盆景。均由花匠培植後。按時送進內廷陳列。此種花匠。最奇妙之藝術。一為薰春花。一為烘秋蟲。在溫室藝成芍藥牡丹等花。於除夕於月初八。三十等日。分批呈進內廷。陳於各宮。尤其上元節乾清宮賜宴時。寶座左右及筵前。魏紫姚黃。宛如暮春。因此種花乃烘薰而成。故曰薰春花。此所烘之秋蟲。即過多蟋蟀。元旦乾清宮之鰲山燈。及上元筵前之鰲山燈內。皆藏置此蟲。春筵而聞秋聲。故曰鳴春。上述二者。均為清宮新年之時有點綴。(崇璋)

滿語鈔存

奇異

補符佔(狐魅)　葉樓寶(邪魅)　伯巴哈安(怪)　巴勒諸恩(妖怪)　巴勒諸恩圖幹(鬼火)　恭堅(祟)　羅畢祜圖(餓鬼)　畢噶安尼祜圖(野鬼)　畢噶安尼倭車祜(野神)　法達瑪安(法術)　阿禮因額飛穆畢(山戲)　墨德勒墨勒呵余穆畢(海市蜃樓)　噶尼昂噶(怪物)

汪精衛先生詩錄

描寫瑞士山水入微入妙

▲重過麗藻湖

雲外飛樓月下舟。八年前此共清遊。湖之於我頻青眼。山亦猶人更白頭。小作勾留差似燕。了無罣礙不如鷗。淵瀾感慨何益。領取川原濤澎秋。

珍聞 (有餘)

△在墨西哥有人發現一種植物。其高度竟達五十餘公尺。樹幹粗約丈圍。從根到梢。長滿一尺餘長的硬刺。無葉無枝。這種植物究為何名。尚不得而知。◇◇◇

△長途旅行的『海鴨』。在十二天裏以飛行三千一百五十哩。並且不怕風雨。就是暴雨的天氣。也不能減少它的速度。◇◇◇

△錫蘭島的竹子。在雨季的時候。每小時能長出二吋。所以有今天是小的竹枝。翌日即成了粗的竹竿。◇◇◇

△加倫海口。聳立突出的怪石。比海面高出三百尺。天然生是一個整塊的巖石。天然生成臉狀。所以公稱他是『直布羅陀』。◇◇◇

△美國亞提摩爾省。有個名叫齊爾德斯的老婦人。她才八十四歲。但是已竟有一百七十三個子孫。◇◇◇

淘氣毛識字記 21

儒丙

三、開始教學

『先生！我們喜歡念書。也喜歡玩。』

『那末你們把槍放下。收在這里。咱們先看圖畫。』

許先生由箱子裡。給他們取出一捲圖畫。五彩印的博物圖譜。淘氣歪毛一看。就不忍釋手。畫兒上有獅子。有老虎。有大馬猴。有長脖子鹿。有嘴上長犄角的牛。一張大大小小畫着許多走獸。多不知名。也多半沒看見過。還有畫牛畫馬畫羊畫狗的。也有畫鴨畫鳴雞畫孔雀畫鸚鵡的。另一張上。畫着許多長虫。再一翻。又是蝴蝶和花草白菜什麼的。淘氣歪毛越看越愛。先生教他們鋪在桌子上看。並且告訴他們『你們先慢慢的看。聰明兒咱們把他們粘在牆上。瞧。你們不明白。我給你們講。』

淘氣歪毛把一肚子委屈。立刻雲消霧散。媽媽說的話既是假的。當然先生也就不走啦。所以他兄弟倆很有趣的。伏在案上看圖畫。還不時的喊叫着『瞧！好大嘴！這是什麼玩藝兒？他在水裡爬着呢』他們是看見一匹河馬。『哈。哈。哈。好大兎子肚子上還帶着一個小兎兒』。他們是看見一頭袋鼠。乘他們倆人很老實的看着畫。許先生把所有的書籍全都安放好了。本來黃先生是世家。不但桌椅書櫥很講究。還把自己收藏的木版書。借給許先生好幾部。作父母的為兒子。自從嘆啦一聲。便身心交瘁的忙。好容易盼着達到學齡。算是步入人生大道第一關。不過這一關並不是很容易就通過的。在表面上。固然它沒有陷阱。也沒有坎坷不平的道路。就象是一個理想的樂園。但是如果遇不見一個好的指導者。一樣也能迷途。誘惑的小鬼頭。指不定由那裡就鑽出一個來。金錢和身體不用說了。甚至影響了你的品格氣質。人們都說由小學至大學。是人之一生的黃金時代。那裡知道。在快樂之中。便毀壞了不少的天真兒童和有為的青年。教育是可以隨便談談的嗎。

淘氣歪毛由後面來找先生的當兒。黃新生早已派人跟踪在後面。看看他們是否真去找先生。許先生在收拾書。兩個孩子在看圖畫。底下人都看明白。回去報告了新生。夫婦兩個都很喜歡。急忙教老媽子給送壺茶。裝了一盤點心。教人給送到書房那邊去。

地中海與直布羅陀 (下)

藍橋

鎖鑰交通　繫乎興亡

△直布羅陀之運命

一看地圖。即可知道直布羅陀乃突出歐洲大陸最西南端之聯緊島。全土為岩石所成。與對面的非洲。僅有十五哩之距離。面積為五萬基羅。乃一狹隘地帶。市街在半島的傾斜面。環抱廣一。八方基羅的英國海軍根據地亞特米拉爾島。直布羅陀為自由港。水之深大艦船出入自由。加之南北及中央置以防波堤。其形狀宛如一『坐獅』。在政治地理上。直布羅陀是屬於英王領殖民地。由司令長官兼總督統治之。其下更有小規模的行政委員會。

人口約二萬一千三百七十餘人。其中住民為一萬七千六百十三人。據一九三六年之統計住民已減至一萬五千九百人。住民多為土著之西班牙人的子孫。現在對英國盡忠誠。當西班牙內亂時。西班牙國民絡繹來至此方避難。其後。由於傳染病及其他之疾病與生活困難等原因。又大部已回歸祖國了。平時英國之常駐兵數為二千七百人。想今日有若干之增加。

●此處在軍事上佔有絕大的重要性。依常識即能判斷。然宜亦含有許多危險性的難點。如食料。燃料。飲水之不能自給。等于日食料多由西班牙供給。飲水。則貯藏雨水以待用。故推測英軍事當局必有巨大地貯藏設備。

又因此地地域狹隘。致減少近代的航空基地的施設。而大空戰又占有現代戰爭中之重要地位。無航空基地的直布羅陀。即使能防衛海陸之攻擊。但對自空中之攻擊則無用武之地了。當前此德意空軍對直布羅陀不能作有效的攻擊時。向可確保其安全。但當樞軸軍近出突尼西亞。一方敵軍進駐法國內之非占領地帶。自南法海岸及比列牛斯山北之地。即可充作前進基地時。直布羅陀即危如累卵矣。(完)

今日。西班牙人之『失去直布羅陀[illegible]』[illegible]度頗強。塔爾蘭哥那之安[illegible]大聲吶喊『失去直布羅陀[illegible]』今次美英軍之不法侵入[illegible]某地北非上陸前數日。於[illegible]測已超過三百六十隻。及上陸[illegible]等亦皆歸還此地。目下此處。[illegible]中。[illegible]服。態[illegible]七年[illegible]前進[illegible]據推[illegible]及傷兵[illegible]混亂狀態[illegible]英國。實屬疑問。

然其海上補給路受威脅時。其危險性自會暴露的。英人嘗謂從海上攻擊必不能奏效。與真珠灣及新嘉坡。軍港為具有世界最強的防備。但如從陸上攻擊時。則不難顯示山與新嘉坡脆弱了。英政府內已深知其危險性。故在十年前於此地對岸之非洲[illegible]欲施種種設備。但其地之住民[illegible]

家庭增產與提倡種植

於此聖戰非常時期下。增產食糧品實為我國最大之要圖。故無怪政府當局所有增產方策也。農耕於野。固然首當其肩負若大之責任。然而都邑之內人民。能[illegible]

(若葉)

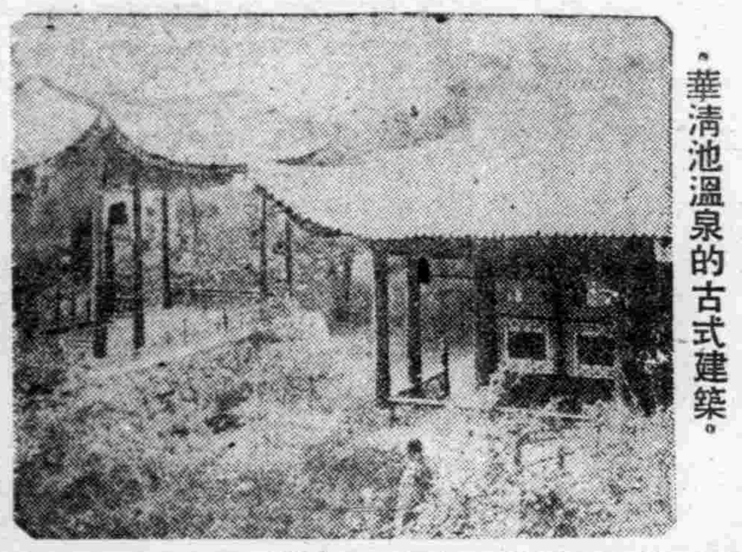

華清池溫泉的古式建築。

談浴池 (十八)

小天

唐太宗與驪山溫泉

歐洲人士之嗜浴。及近年浴堂之精。由希臘羅馬人之浴的史蹟觀之。謂自古淵源於雅典羅馬。亦無不可。謂浴為健身祀神與東方同其意趣。尤無不可。至於溫泉浴池。為國家帝王所最重視。不惟西方為然。東方之中國稱溯。莫不如此。

中國著名溫泉。其與帝王有關者。無出陝西臨潼華清池之右。華清池在臨潼縣南門外驪山山麓。泉水溫度高低適宜。無硫黃氣。宜於入浴。此泉享名。當遠在周秦時代。周幽王最愛驪山林泉之勝。秦始皇亦於此曾建離宮。唐太宗擴之。造湯泉宮。加意經營。具湯井規模。及唐玄宗時。從治湯井為池。改稱華清宮。與楊貴妃偕浴遺蹟尤膾炙人口。

楊貴妃遺蹟

唐太宗雅貫文學。毅意圖治。當時。海內昇平。萬機之暇。來此坐湯。想習相房玄齡杜如晦輩。亦必隨駕入浴。君臣健身思想。或不在古羅馬加剌喀爾皇帝獎勵沐浴以下。惟玄宗晚年。寵愛貴妃。信任群小。厥攜貴妃。來此同浴。流連忘返。

白居易有詩曰。『春寒賜浴華清池。溫泉水洗凝滑脂』。可以想象當時溫泉以貴妃之浴而蒙華名貴矣。唐史記有『開元十年。建溫泉宮。天寶六年。造華清池』。可知華清宮浴池之造。確為玄宗晚年事矣。華清池自貴妃死後。後世帝王家。均忌避不前。后妃亦不願往。未幾。即為地方官民所應用矣。

元曲家鄭光祖研究 (七)

(仲玉)

方賓觀中國人名大辭典。『周公。武王弟。名旦。為子孝。及武王即位。翦武王伐紂。既克殷。封于曲阜為魯公。不就。留佐武王。武王有疾。公乃告於太王。王季。文王。藏其策金縢匱中。成王立。公攝政當國。管叔流言於國曰『公將不利於孺子！』公乃避居東都。作鴟鴞之詩以貽王。天大雷電以風。邦人大恐。王啓金縢之書。得公代武王之說。乃逆公歸。公營成周雒邑。為洛國之。成王長。公乃還政於王。北面就臣位。王賜天子禮樂。以褒公德』。(未完)

竹筏·木筏

大東亞戰爭。已由緒戰的勝利。躍入於長期化的決戰階段了。為了完成必勝必成的體勢。惟有在這時積極强化物心兩面的戰力。把它集中活用到必要方面。以期獲得最後的勝利纔可。然則。減最為重要的東西。可以說是船的問題了。

刻下是造船第一主義的時代。戰線從北方的阿留地安連續到遙遠的南方索羅門群島。並且日本也是島嶼的聚集。造出來船隻。無論它的壽命怎樣短促。機能怎樣微小。總之是越快越好。越多越好。木船也可。甚至連木筏也可。實是重要物件之一了。海洋裡的筏子。其建造與划行。是極其困難的。然在驚濤駭浪的難境中。北海道方面竟用建築用的木筏。作成木筏。先在近處划行。漸漸的征服了洶湧的波濤。行駛遠洋而收到美滿的功果。即由北海道的留萌港航經過了津輕海峽。僅於二一處港灣搭住後。以三星期餘的日子。便安然的到了東京灣的芝浦。

由此遠距離的海洋筏划行成功後。高知縣與大阪間的木材輸送一千五百石至二千石左右。這筏的運輸直至去年年底方告終止。

又東京市當局者。在這海洋筏發明後。便計畫將伊豆大亞島的薪柴。用筏子運輸。乃徵求東京府的贊成。當時因事屬初創。曾引起種種議論。但是在去年十一月十二日僅費五天的功夫。便將從前用作薪柴的木材造成海洋筏。由伊宣的大島。安然抵達芝浦。該筏長百五十尺。寬五十尺。以櫻及櫟樹等木材。分六段造成。底厚一丈三尺。其千分之八十九。是浸在水裡的。

犬的諺語

狗遊羅馬。變成獒。(同)

愛犬之主受犬賊。(意太利)

老狗嫌教舞。(同)

沒狗地方狐稱王。(同)

狗在家門凶。(同)

割下尾巴還是犬。(同)

敬其主必惠其犬。(同)

餓狗不擇食。(希伯來)

貓不知主狗知主。(同)

野狗好妻不出門。(意大利)

狗是乞兒敵。乞兒狗之敵(同)

奕乘錄

新京　那六緒(紅先)　劉世衡

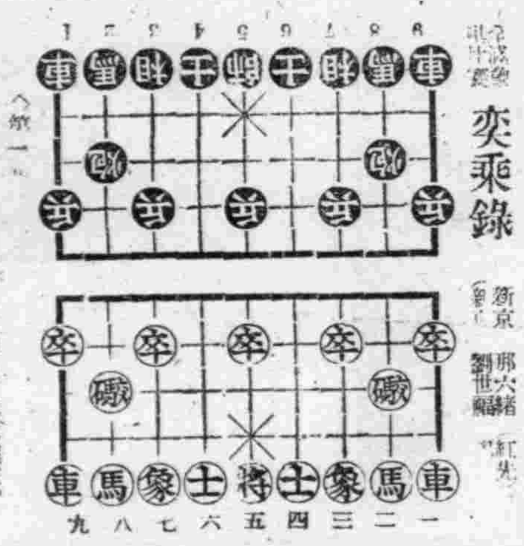

(第一)

馬八進七、卒三進一、兵三進一、馬二進三、馬二進三、馬八進七、馬三進四、象三進五、相三進五、炮八平九、炮二平三、車九平八、

鄭俠與宋代漫畫 (二)

我們再從歷史上的紀載看來。東方第一個漫畫作家。便是鄭俠。他最初作的一副漫畫精品。即是大家共知的流民圖。根據史冊上所述的是。當大宋時代的中世紀的時候。仁宗皇帝死了之後繼位的是皇帝的一位族子。名為宗實。宗實得位便為英宗。英宗在位不久也逝世後。再傳位神宗。神宗當時求才心切。及至發現了王安石後。即非常的信任看重他。於是王安石又變弄新法。創造先說服了神宗的心。然後纔倡行了他的新方法(農田。青苗保甲新給)會。

註冊　商標

皮膚病靈藥　賽金膏　セーキン
頭癬惡瘡　最採晚愈
屢用他藥失望者請即改用本品自能得心應手。濟膚見效止癢去濕。有口皆碑
最靈的皮膚藥　各藥房皆有
發行所　竹村製藥廠

清血解毒
功能的神奇勝過打針十倍！
毒必靈　丸劑

欲根治梅毒　宣徒速清血

凡患梅毒者、積年蘊毒、頭昏腦漲、腦後背部酸楚、頭痛耳鳴、肩髒發板或常習便秘、血壓過高等之發生、日常生活極感焦慮、一檢血內毒素、必得證明梅毒螺旋菌、如此之現象、則因梅毒多年毒質蘊積之結果、患家因循自誤、竟成終身不治惡疾、本藥廠為徹底解救梅毒、不惜巨大犧牲、覓得最新秘方、按方配製、定名「毒必靈」藥丸、以極眞實藥方、作普遍介紹、無副作用、便利安全、無打針之危險、無求醫之麻煩

驅梅清血　功効空前

藥力迅速入胃之後、立即溶解而輸入入體一切分泌液中、將全體毒菌搜淨、骨髓血中毒根、一切積毒概由大便驅出、諸毒逐漸根本消除、服用當日、精神愉快、兩三日服藥、夜間安眠、血壓減低、神經調整、身心安泰、有不可言喻的爽快、本品功能據有無可比擬之徹底抗毒清血作用、服後數小時內、藥力遍及全身、不但徹底肅清毒質、且使各組織全體細胞及血液內發生一種抗毒素、促進各細胞及腸粘膜機能之回復、從此殺滅梅毒螺旋菌、徹底的淨化血液、曾經注射藥針、不能除根者、服用本品、管保妥善靈驗、內消外散、安全根治

主治　梅毒、胎毒、下疳、痔瘡、頭暈耳鳴、血壓過高、神經痛、鼻漏炎、膿窠疥瘡、肩膀發板及一切梅毒症

各大藥房皆有出售

竹村製藥廠出品　大阪市東區南久太郎町

腸胃得以健全實賴

愛表斯

終日埋頭苦幹的人，不顧身體重要，而致生活不合衛生，或運動不足，於是腸胃發生了障碍，諸如頭痛，疲勞，消化不良等，爲防止疾病起見，維他命B是必要良劑

設或日服數片愛表斯，定能調整腸胃，大便通暢，不特疲勞解除，且強身補血，愉快的精神亦日盛一日矣

大日本麥酒株式會社　東京・大阪

EB 208

前門牌

令人愛　令人羨

精力的源泉

[illegible]前飲此一杯酒、可以促進食慾、補助消化吸收，只因榮養充分、體力乃得堅實、疲乏之立能解消

就寢之前飲此一杯酒、可使血行調整、心氣平靜安然而入睡鄉、疲勞倦怠、雲散煙消、新生精力、油然蓬勃

酒質精良　甜蜜適口

赤玉牌葡萄酒

增產意識極熱烈
全國市縣旗聯已捷足先進

值大東亞興合爲一体之決戰体制下農產物增產方是滿洲國之最大負託、協和會爲期農產物增產之必成、於二月十日之全國會員代表大會席上招集現地篤農家二百名、宣示一戶一成、開拓團七成之增產目標、努力昂揚國民之增產意識、後依現地中堅會員之活潑督勵指導促進飛躍的增產出荷、依據與於此大會、軒昂之增產意欲相關聯之現地聯之創意、而檢討協議增產實踐對策之本年度全國縣旗市聯合協議會、以二月十五日舉開之三江省湯原縣爲首、經三月末、於全國一齊舉開、率先舉開之湯原縣期日爲十五、十六兩日、其他第縣（十六、七兩日）、虎林縣（十七日—十九日）、巴林左翼旗（十七日—十九日）、濱縣（十八日—二十日）、青崗縣（十九日—二十一日）之六縣聯亦相繼終了、本年度確休得中央之意向、而在講各現地聯之增產實踐對策始終展開眞摯活潑論議、結集各現地農民燃之增產意欲、邁進於決戰下家族會議之期期的成果、如斯本年度全國縣聯已向前走進第一步、繼續、於二月下旬至三月初旬之間舉開之地聯爲以下各縣、

通化省下通化、柳河、輯安、營口、海城、本溪、蓋陽、法庫、遼中、康平、新民之一市十縣、濱江省下呼蘭、蘭西、肇州、後郭旗、木蘭、巴彥、珠河、延壽、東興一旗八縣、安東省下鳳城、莊河、寬甸桓仁之四縣三江省下依蘭、通河、富錦、同江、綏濱、方正之六縣東安省下林口、密寧、勃利分三縣、北安省下北安、通北、鐵驪三縣、黑河省下孫吳、奇克、遜河、嫩江四縣、興安南省下科爾沁右翼前旗、同中旗、扎賚特旗白阿四北地區以迄市旬以降至月末舉開之爾餘之各縣旗聯全部終了降臨於四月之省聯、

雪之神兵飛馳山野
滑雪大會精采百出
表彰各選手圓滿閉幕

【通化】於通化山野、一片銀雪上、所展開之第二回關東軍冬季訓練大會、及東亞競技滑雪大會第二日、繼第一日、以南山滑雪場爲中心展開盛事、是日午前九時、集合於南山北麓之〇〇名關東軍滑雪之神兵、作部隊機動競走、馳驅於四十公里之山野●其、勇壯、如一大野戰、繼自十一時、日滿選手之三十二公里接力開始、於衆人中出發、當部隊機動各部隊經過會場前、觀衆鼓掌賀采自二時半、東亞大會最精彩之飛躍競技開始、是時、午前十一時出發之接力競走者、午前九時開始之部隊機動競走勇士、陸續馳抵決勝點、於此、全部競技告終、日本側於第二日、獲得二十九分、加第一日之得分、共二十六分、較滿洲側之三十分、多三十二分、日本側優勝、部隊機動競走、第二十四部隊、以三小時六分二十秒占第一位、此二十四部隊（滿洲第九二〇部隊）於第一日之斥候、傳令競技、得二十二分、獲優勝之光榮、閉會式、自午後四時半、在南山會場練成道場前舉行、參加部隊及日滿選手入場整列後、宣閉會辭、遙拜建國神廟、宮城帝宮、對大東亞戰爭之英靈、捧感謝之祈念、次對參加部隊之優勝者表彰、對日滿選手、按綜合及單項分別表彰、繼由會長土民生部大臣致辭（代讀）於是、東亞競技滑雪大會式終、日滿選手退場、吉岡委員長講演後、參加各部隊退場、於五時五分、互日間之盛會終了、

照片 （一）傳令競技勇躍出發 （二）斥候賽跑、猛烈的實彈射擊 （三）斥候隊之進發

部隊機動競走
廿四號部隊榮獲冠軍

【通化】將全走路四十公里一氣走破之部隊機動競走、爲本大會之樞軸、極爲勇壯、各部隊之精銳決戰之結果、榮獲第一位、爲小泉少尉指揮之第二十四番部隊、（滿洲第九二〇部隊）所屬時間三小時六分二十秒、射擊成績命中彈卅二發、實爲驚異的記錄、第二位爲鈴木少尉指揮之第五番部隊、（滿洲第六九四部隊）所要時間爲三小時卅七分、射擊成績命中彈卅二發、亦爲難得之好成績、第八番第三番之兩部隊、追隨占第一位之第二十四番部隊、依順位而居第二第三、惜乎在射擊規定、竟而失格、榮獲冠軍之第二十四番部隊之小泉少尉談稱『隊員中對滑雪、皆有相當之習慣、同時常加訓練等苦備嘗在途中有一隊員、於第五第六關門之間、因突加抽筋走以頗爲懸念、幸而移時即行恢復、皆以勝利之氣慨、努力競走、射擊時亦相當之時間、幸未誤標果於最後得成功云、

部隊機動 競走成績

1、第二十四號部隊（滿洲第九二〇部隊）三時間六分二〇秒（三十二發）

白熱化之競走經過

【通化】部隊機動競走經過如次、出場機動競走、而由將校下士官共編成之二十一組、迄午前九時十五分、於歡呼聲後、一齊出發、各號部隊將校、於十分鐘內、以深刻於腦裡之競走線路之地圖、作唯一之寄託、以約爲五公里之第一關門爲目標、開始進擊、越過六個關門四十公里之通化周圍之山野、展開壯烈戰鬥、各號部隊、克服雪之不足惡條件、迄九時三十七分抵第一關門者、已有十七號部隊、後、八、四、十五、二十四、四十三、各部隊亦相繼而至、受點名後、直向二通過東方之第二關門出發、未幾、第二關門之報告稱、十時十八分非十七號部隊、隱先鋒乃二十四號部隊也、約隔五分鐘後、則十、十九、五、三十七、十八、八、各號部隊亦相繼通過、俯瞰南山滑雪場於眼下、赴向第三關門、南山滑雪場時、在較會場利於觀靜之東北方山腰、出現前鋒二十四號部隊時、埋葬會場中之觀衆皆歡呼、如斯、以二十四號部隊爲先鋒、於似春雷破雪響裡、抵達第三關門、十時三十一分直向第四關門之王八脖子約有六公里之行程路、進發、約隔十分鐘後爲十號、二分鐘後爲三號、五號、四號各部隊通過[illegible]分通過[illegible]以十時[illegible]五十分[illegible]斯、於第四至第五關門之十餘公里行程線路中、最長距離中、轉移白銀色之鏡爭、二十四號部隊、依然以午後零時半之絕好通過第六關門、約二十分後、第五號、第三號、第四號、第六號、第八號、各號部隊亦三三兩兩相繼通過最後關門、更於最後線路中展開混血之熱戰、途中、赴向射擊場、如斯驅破全行程之先鋒二十四號部隊、已於會場東方山麓之西面出現勇姿、於歡呼之聲激盪中、如離弦之箭似的馳入決勝點南山滑雪場中、故爲待機伍友號部日、『好啊！』午後一時八分二十秒、於茲未歸五小時征服四十公里之白銀戰地、繼續五、三、四、六八各號部隊亦於三十六分鐘之間相繼驅入決勝點中、經過此次鬥爭之部隊機動競走、已養成幾多之勇壯敢鬥精神、於是揭關東軍將兵具有之意氣中終了、

2、第五號部隊（滿洲第六九四部隊）
3、第六號部隊（滿洲第六一二部隊）
4、第十號部隊（滿洲第二五五部隊）
5、第九號部隊（滿洲第四六二部隊）
6、第七號部隊（滿洲第八四部隊）
△軍隊綜合得點
1、第二十四號部隊（滿洲第九二〇部隊）一二二點
2、第五號部隊（滿洲第六九四部隊）二〇點
3、第十七號部隊（滿洲第七、二二五部隊）一七點
4、第十號部隊（滿洲第二五五部隊）一二點
5、第三號部隊（滿洲第三二八部隊）
5、第六號部隊（滿洲第六一二部隊）
5、第十四號部隊（滿洲第七八〇部隊）（以上各十點）

大會最終日批評

【通化】繼走競技、日本之山田（盛）山本桑原關戶、以長距離陣之精銳而行出場、然滿洲軍側未能如何顯揚、使日本之一方面勝利、而告終、滿洲第一先、跑出者西田、山田（盛）約三十秒之激差即能將日本軍追及、第二跑出之千葉、與山本（日本）相比較因距離已遠、失去追及之機、日本之制勝、頗爲順利、飛躍競技、由役員之獻身的努力、由於飛躍時得積雪相宜之絕好條件、全選手皆能盡量發揮實力顯示熟練、純飛躍之首位、爲淺木（日本）獲得、彼之空中姿勢、及其豪勝、實屬罕見、即在日本亦堪傑材、基本（滿洲）之健鬥、三十九米五〇之最長不倒距離、因將對飛躍距離、視線游火、是以在空中之一剎那滑雪具及身體當相錯亂、久保（日本）亦以缺欠補氣致將首位讓諸淺木矣、複合飛躍、久保占第一位然複合總得點二三八點五之杵君、（日本）竟得優勝、如斯大會全項目終了、以總得點六十二點、爲於日本會全項、大會第二日、積雪之不足、使全選手苦鬪而記錄方面僅能如此實非人的辨法所可救、然此實光然、滿洲滑雪界、能在酷寒之地、對滑雪競技、得有貴重之體驗、雖屬積雪不多、條件不佳、但技術仍十分優秀、可謂有極大之收穫、在滿洲國建國已十周年、此大會對今後之滿洲滑雪界、給與多大刺戟、使滿洲滑雪界、發展能有光明之前進、洵足慶賀者也、

網羅日滿藝術家
結成奉天藝文聯盟

奉天省弘報股網羅在奉藝文家、日系藝術家結成、奉天省藝文聯盟（假稱）藝術界亦確立大東亞戰爭必務完務證制、日系側於十九日假大和旅館舉同第一日懇談會互相交換意見、網羅滿系側、預定於最近亦準備討論會、藝術宗側以結成總運方策加以討論、省弘報股亦極加援助使其急早實現、但於此結成省藝文聯盟之時、包含現在之奉天市美術家協會同工藝家協會同樂團協樂會等綜合的藝術家團體擬當地方藝文聯盟之一翼爲擬當中央藝文運動之中核件隨戰爭昂揚藝術家自覺云、

興亞史 二月二十三日

馬來全域、歸於日軍掌握後、山下最高指揮官乃於去年今日頒佈〇〇軍政機關之機構、並自即日開始活動、即於山下最高指揮官下、置〇〇部長以下分爲總務、產業、財務、交通等四部、實施佔領地以政之綜合運營、當是日發表軍政機關機構之際、任命前滿洲國總務廳者多爲中國及印度人、英國攫取馬來、每日工作九小時而得二小時工錢、

實施軍政之馬來 發揮寶庫眞面目

其次乃佔世界首位之錫、最近年來產五萬五千噸、世界獨擅之橡皮、年產約佔世界總額三成、而美國輸出全數之七成、此外四十萬噸（康德六年）其中四十萬噸向美國輸出、可知馬來失於對美打擊之重大、橡樹園之油、鐵礦資源有良質赤鐵礦、金、鋁及鎢原礦、又水產物約產八萬八千噸、今即悉歸日軍確保、以後加以優秀技術及資本、定能發揮寶庫馬來之眞面目以潤澤大東亞共榮圈云、

家庭

聖戰第二春
槍後婦女訪問記
重視家事裁縫 養成學以致用主義
徐文叔訪問記

奉天第一國民高等學校教諭

徐文叔教諭

我抑懷着愉快的情趣去拜訪第一女子國民高等學校教諭徐文叔先生。這次拜訪很有意義、因爲預先沒有通知徐先生。當我踏進那座巍然的校庭時。正值上課時間。要不是從教室裡傳出幾聲輕脆的讚聲。眞靜靜得使人意想不到那裡面會。蘊藏着幾千幾百生動的生命。呵。眞是名符其實的優良學校。承×先生招我至接待室等待。

西北風帶走了嚴寒。大地上充滿了春意。太陽映照在消溶的雪和流著的冰水上。反射着強光。我的視線被刺得有些迷濛。

約半句鐘後。靜謐的空間。突然熱鬧起來。在天眞笑語中徐先生精神奕奕的走來道不速之客。大約很熱誠的招了先生。於是我道明了來意。先生顯然可親的向我周旋。我們不一會就熟識的談起來。不知在那一句話上。我抓得了一個話頭。

〃您從什麼時候從事於教育界。〃

〃啊。很遠了。還是建國之初呢。不過我自先是在三高。當康德元年度才轉到一高來。〃先生回想着說。

〃是啊。您在教育界如此之久。眞是一位老教育家了。〃

〃那麼請把您從事教育的事隨便談談。〃我欽仰的說。

〃個人自到一高。一直的擔任着教育和家事。因爲年久。所以從我畢業的學生很多了。尤其師範班的學生畢業以後。也多充當了教師。她們也有從事其他職業的。她們都很努力。我深切的希望她們對社會有着偉大的貢獻。不過她們自己固然很肯努力。很熱心於求知。可惜我們總們並無幫助。〃

〃您太謙了。〃我笑着說。

〃啊。能促起她們學習家事裁縫的趣味。是先生教學[illegible]

同時還有幾個等待掃除的學生也隨着笑了。〃先生也笑了一笑。接着說。

〃關于家事裁縫。最初並不太被重視。可是從新學制頒布之後。家事。裁縫都成爲女子教育上的中心科目。[illegible]

〃有方〃〃那裡。不過略盡我的職責罷了。還有我校校長特別提倡的『試食會』在那裡更能看出學生對於實地工作的喜悅。關于學校的成賀會。飲饌方面都是由學生去作。尤其三四年生自己那會作〃談到這裡略停又繼續着說。

〃在個人對於她們固然沒有多大幫助。可是在我的體驗下。她們對於家事。對於勤勞奉公洗禮勞作園藝等事。都非常熱心。尤其對於勤勞奉公上。與過去比較。確實有着很大的進步。這是個人由從事教育前後體驗所得。這時等待掃除的學生。已在活潑的洒掃了。雖然還有許多要談的話。終因時間的關係。只好中止談話向先生告辭。在歸途上不斷的回想着先生謙讓的動態。懇切的言辭。眞是在心裡不覺的讚說着。眞是一位可欽可佩。熱心的教育家啊！

生活革新

廢止高跟鞋

中心

有『革新生活』這麼一句話。我以爲革新生活是給婦女們應該力行的事。所以現在我寫了這篇東西。算是小參考。雖然高跟鞋的問題。但此在革新生活中。我以爲這也是一個具體的方法吧。

過去曾有人拿婦女往日所穿的緊身背心。來比今日的高跟鞋。她以爲這個比較實在最恰切最明的辦法。緊身背心的害處影響到胸部與子宮變了一種畸形的發展。高跟鞋則破壞了足部的健康。而使子宮的位置移動。但是緊身背心在今日看來。誰都知道是落伍的。不甚明的。不衛生的東西。這樣一比是給予婦女一種很有力的刺激。同時是使婦女覺悟的一種好手段。

但是一方面儘管醫學家一方面婦女卻仍然瘋狂地使用着。問題一點都未曾解決。我國婦女穿高跟鞋近數年間是急劇地進展。從都市而城市而鄉村。這本是受外間影響的結果。不足爲怪。但是一想到中國婦運的前途。從纏足小腳中的解放。而又轉入變相的。同樣弊害的高跟鞋從來不算得是萬分的可惜。因此這一個問題應闡明一下。從而促進廣大的女性覺悟。

如果我們一明瞭高跟鞋的來源。我們就知道已自作誰惡的事。事實上甚至於有侮辱婦女。破壞婦女的人格因子在裡面。雖然關於高跟鞋的來源不能有歷史上的考證。但有兩種最有力的傳說。一個傳說是說在十八世紀時。有英國某青年。因爲愛戀。設法增加他的愛人舞蹈的美姿。不惜費盡幾許的心思。終於做成一種高跟鞋。另一個傳說則稱一些生長得矮短的婦女。爲要競爭高度美的獲得而做成的手段。自然今日高跟鞋的樣子是逐漸的改變成的。而影響婦女健康的程度。也跟樣子的改變而愈加厲害。到今日可以說。

〃[illegible]〃這種疑問是應該有的。但婦女們應該知道。西洋女子的腎部肌肉比我們滿洲國女子發達。尻骨較爲大而向下。所以對於子宮原有位置的影響沒有滿洲這般容易。然而對於其他的害處。他們也一樣受到的。這是不須思議的事。（未完）

許語錄

缺乏注意力。害及無智。上不怨天。下不尤人。一日不作。一日不食。多言數窮。不如守中。君子居易以俟命。小人行險以儌幸。勿以善小而不爲。勿以惡小而爲之。

健身秘訣
節食

我們爲了愛惜我們的生命我們必須要健康。使健康的方法。就是『節食』。

所謂『節食』。並不是說根本不吃東西。而是在你所吃的一點東西。而是你所得之中。省下二份來。譬如你須要吃十個包子才能飽。的程度甚至連再喝一口水的份也沒有了。那麼你可以吃八個。留着兩個包子的份。

你要知道。這時你並不吃虧。而且一方面還可以增進你的健康。豈不是一舉兩得的事。

俗語說『食物越多。百病越增』。事實的確如此。試看那些平日每餐吃雞鴨魚翅的人們。或者是每頓飯幾斤幾斤吃的人們。壽料很富接說可以增福延壽了。其實這更是致病的原因。所以說食物食多。味美。足以夠身體有害而無益。許多人生病。都是爲了食不留心。食得過多或過飽。以致使胃口不得消化而病起來。然後請醫生診治。兒且因飢饑而致病死者少。因飽食而致死者多。

我國人一向如此注重吃。況榮在世界上都佔首位。這不能不說是因爲對於吃的講究。而慢慢研究來的然而在今日已不允許你再講究了。

常看見一個小孩比一個大人甚至還吃的多。其實這並不是一種好現象。你不要以爲反正也是兩塊錢的份子往死了吃。叫孩子也往死了吃說不定回家就要吃藥得病。自是自討苦吃。

我曾認識一位日本小姐。她每天帶飯上學。然而她的飯盒子也就有我飯盒子半個大小。所以我時常很奇怪的問她『怎麼帶這樣一點飯』你吃得飽嗎。她向着我笑我知道笑裡有不飽的意思。有一天。我爲了好奇請她吃水餃。奇怪的是她吃的原來並不比我少。和我一塊兒放下筷子。我相信假使我仍繼續的吃。她也仍能再吃。決沒吃到頂在嗓子眼兒。可見她並不是比我飯量小。而是自己節食。當時我很想突她有人請客吃卻沒完。

繼而一想。委實是人家還種習慣。而且聽說這種習慣在他們國家裏。是一種很普通的現象。所以當我聽別人說我國人飯桶時。我生氣的了不得。我覺得外國人比我國人更飯桶。不過我承認我國人一向缺少『節食』的習慣。如能節食。眞能普遍實行的話。許多人的健康定能更向上的。

育兒

鍛鍊胃腸 可以抵抗病痛

胃腸的消化力和皮膚一樣是藉著鍛鍊可以增強。多季是胃腸消化最好的時候。其經驗很有香甜而有食慾。所以是鍛鍊的良好時機。尤其是對於離乳期的幼兒。和離乳後食用普通食物的小兒。往往容易偏食或弄壞胃腸。以及不能適應飲食的小兒。這是最好的時候。就是因爲夏季一得下痢。很危險。這時候內下痢有那樣的厲害。如果是沒有健康的以生後一年以上的小兒就可以和大人吃一樣的食物。在這種狀態下若慢慢的使他習慣。鍛鍊的營養食品。漸漸的擴大。消化力也就隨着增強健了。

假使是胃腸較弱的小兒。就每次把他的食量記下。預備下痢時作參考。以後再給他食物的時候。由少量慢慢使他習慣。採取這樣方法。一定可以成功。這樣的訓練。由多季繼續到春季那麼即使胃腸最多的夏季。也可以使強健的胃腸抵抗過去了。鍛鍊的效果不是急速可以實現的。需預備季。在冬季鍛鍊全身的時候。同時也要鍛鍊胃腸呢。

時局與常識

加薩布蘭加會談（一）

不久以前。外間屢於羅斯福貫會等美英首腦的第四次會談。屢有所傳。當首腦會首相當到場。而出現於英國議會下院時。由副首相柯里梅。正特里代理首相之任。於是。英國朝野。和在政府側答辯之任。於是。英國朝野。相在政府側答辯之任。而羅斯福赴美之途。多方推測。以爲會見羅斯福而就訪美之途的說。前所預期的所謂四巨頭會議。將在華盛頓開會了吧。

會議則關於反軸心國一九四三年度所取的攻勢及北非情勢打開策。有所重大決定。而何以外面作如此的觀測呢。美英兩國環繞北非傀儡政權最近所謂形態化。北非戰線反軸心軍事勢不振。確有再度商討的必要。因而外間遂竟加力想像了。一月廿六日下午十時。美國的戰時情報局。乃發表會見的爲所在北非的加薩布蘭加。這是何等擊動世人耳目的事呵。

所謂加薩布蘭加會談提要 表示知是從一月十四日開始。二十三日繼終了的。會談內容。仍不外將大的宣示。反軸心國。於一九四三年。開始大攻勢。關於以此爲目標的作戰計劃。意見完全一致。一部份人士傳稱。在這會談裡。除了對。心攻勢的問題以外。尙包括以下三大問題。

（一）更迭北非反軸心軍司令部首腦人物。

（二）對歐洲潛水艦戰爭的方策。

（三）太平洋戰局等問題。

德國兒童合同餐食

德國小國民。自戰爭勃發以來。成能自肅自戒。赤誠愛國。他們每天的飲食。都是由於自己之手去做的。看這幅合同餐食。就是他們做完之後。一同進食。有多麼香甜味。

怎樣去測量海的深淺呢？

海水茫茫。深而且廣。用什麼方法測量。的清淺呢。用當鐵子麼東西嗎。用聲力來搜尋其距離嗎？不。不不。那完全不可能。又寬又廣。水的壓力又大。你有什麼法子呢。

於是。有人利用聲音的妙法。便是由舟艙部份。測出聲出巨大聲音。下達海底。由海底再返還的時間。原來海水傳音的速度。一秒鐘是一五〇〇米。由此可以見出它那深遠。這方法。在船航行大海中。儘可以此來測量海深的。

歡迎主顧 大連 裕和旅館 優待團体 大連市榮町十五番地・電二三八九一

內科 小兒科 東門 長生醫院 病室完備 入院隨意 女醫學士 王德芝 院址 大連市長生街六二 電話三四九八二番

與農實業公司 大連市日新街二三番地 電話二一二〇六番

補藥 延壽 補元氣止渴生津調榮衛益精 興奮強壯益智志力增養血延年 大連市監部通三三 天然堂藥房 電話二、三七一九番

雙化積膏 特製三腎丸 虎骨熊油膏 奉天市 德潤堂藥局發行

立本大旅社 客室寬濶 清潔衛生 安全舒適 招待慇勤 西式臉盆 溫涼水道 電灯電扇 電鈴暖氣 大連西崗新大街南首 電話 旅客部(三)一七一三五 營業 六〇一三

臭虫全滅藥粉 「井上牌」 樂眠 各藥房出售 井上壽保堂

日滿高等旅館 大連 東亞大旅社 和洋客室 團体歡迎 中西食堂 浴室完善 大連市淡路町二番地 電話 總務室 代表(三)一八三一二 一五六八四 電略 タイレン トウアホテル

止咳化痰 克利西佛 BAYER

治淋特效 治尿素

國府精軍武功煊赫
車橋鎮戰活躍猛烈
○○部隊長談

【蘇北前線電】於此次之第八十九軍殲滅戰、有國府參戰、最初之皇軍協力部隊參戰、協助攻略敵三十三師本據車橋鎮西正面之攻擊部隊、而極形活躍之國府軍○○部隊、乃國民政府之精銳也、於此次該部隊之赫赫武勳下、○○部隊長之勞苦功高、尤卓著也、記者會見○○部隊長及同部隊參謀長○○少將於陣中、○○部隊長談稱、

部下於車橋鎮攻略時、皆勇敢善戰、迨陷落後、兵隊之請求治傷者、多有負傷已在十小時以前者、此部隊、乃由○○地區警備兵中選拔編成者、於訓練時、極猛烈徹底也、記者更與參謀長一問一答

問＝○○部隊長對皇軍絕對信賴、所信賴者爲何、

答＝將校之戰鬪戰術優秀、軍紀嚴正、

問＝車橋鎮攻擊之戰鬪狀況如何、

答＝十五日蒸部隊長命、以○○艦、配屬於日軍○○隊協力、其餘一隊、由軍團長率之、參加該戰鬪、當西正面之攻擊、迫城壁、並迴向後方、將約五百敵人擊退、十六日黎明、皇軍○○部隊迫東北門時、我部隊一齊攀登鎗鋒、衝入城內、殲敵掃蕩終、城頭既高揭日軍旗與和平旗、是時、感慨無量、

問＝對於日華兩部隊之同甘共苦、感想如何、

答＝爲保衞東亞、日華必須攜手而戰、此我部隊精神訓育之重點也、雖一兵卒、對此點亦無疑念、

親善餅使節一行東上
建國節日行獻穀祭典

敬慕建國元勳故鄉孝育青少年與故武藤信義元帥生前之契交、而赴武藤元帥鄉里親邦佐賀縣之奉天市日滿親善餅獻納田村青少年隊點部員及隨士明君（二四馮恩盛君）（三三）代表於廿五日搭乘十八時五十五分發之列車就赴日之途、於來三月一日建國節之佳日當期、舉行之佐賀縣青少年團大會後出席、獻穀祭典、以由親善餅之五穀獻納於故元帥靈前、舉行觀都青年相協力之擣入於親善餅、然該使節一行、以客年佐賀縣使節對奉天市鄉與之國民學校兒童獻贈之綴方、圖畫、手工品作返禮、更對佐賀縣知事致以市長之禮書、後向佐賀縣青少年團贈與青少年團旗騎章、青少年團歌唱片、奉天市歌、國歌及饅頭奉天市之資料之攜行土產品、然後帝都東京訪問、觀察戰時下神宮、伊勢皇太神宮、繼到藤元帥家舉行之嚴肅儀式後、參拜橿原神宮、親邦之青少年運動並訓練狀況、預於三月中旬歸奉、

增强刷新警察體制
舉開警務廳長會議

治安部爲謀增强刷新警察体制、定於本月廿四日起四日間、在該部會議室、開全國警務廳長會議、該會議日程如左、

△第一日（廿四日）上午九時開會、午前由治安部大臣訓示、總務長官及警務司長訓示、午後最高檢察廳長致詞、警務司關係有所指示、

△第二日（廿五日）上午九時三十分開會、警務司及各部局關係有所指示、下午懇談、

△第三日及第四日（廿六七日）協將分室關係事項、

勝利記錄製成樂盤
戰場音波得以永傳
共十一枚最近已告完成

【東京】自開戰之大詔奉讀至稱何行政府之成立時、捉捕大東亞戰情況於音波之『勝利記錄』全十一枚之音盤、由大本營陸軍報道部監修下、依情報局放送協會、日映、等協賛、日蓄之製作、最近已告完成、故此可謂爲大東亞戰爭之音波歷史、起首爲東條首相之『奉拜大詔』之講話之放送協會之現地派遣錄音隊、挺身於砲彈雨飛之最前戰線、所捕捉之『戰場之音』、矢萩陸軍報道部長、海軍報道部吾永少佐之大本營發表等、無復漏錄音於其中、故可謂爲大東亞戰之實記錄、持決大意義、更以三月十日之陸軍記念日、爲期於東京大阪、開關此盤大發表會、

承尊德翁偉大精神
復興農村堅苦奮鬥（2）

於介紹滿洲國偉大篤農家張氏之前、首將農聖二宮尊德翁之事績略述一下、此乃因張氏之爲人以及事績之全貌與此相倣、尊德之生涯七十年中、茲一言以蔽之、實始於努作、努作之人生、超越利害爲他人而賭一生、幼名金次郎、十四歲時即喪父、因家庭貧困、尋親乃將二歲之末弟寄託於緣者之處、一度爲人乳子、氣德乃獲命努作、終將弟攜回、而受伯獎爲孝行之少年、

十六歲時爲村之用水堀之堤工事擔當公役時、夜間尙製作草鞋、至十六歲時母故、二十歲時父親搏出土地九畝歸回、復興家業、其後乃漸次認識世事、譽聲勇躍彼之聲名、亦因之譽於全國、仰慕彼之道學而集來之青年弟子、約達數百名之多當時並爲政府所起用、實行彼之道之職、毫無假借言辭、說道而本諸天理、眞實之道、不學而自知也、習而自覺、無書籍無記錄、並無師匠而不忘其自得者、方爲誠實道之本體也、予於書籍上求道之士讀之論說亦無解而實踐、此乃立腳於現實之天道也、亦爲体得人道之眞髓之鎔者、彼之斷言曰、不思此身爲我身、俯生涯一途方有益於世、人、國、天下、即一人、一家、一村、亦爲困窮富有者、開墾土地、整理道德、而安農濟世、只此、方是每日所工作者、不待朝夕之所覩、尊德以七十年之生涯、由飢餓深土拉出之農民何止數十萬人、彼雖已逝去百餘年、然彼之農道、今尙能顯之留傳於親邦農民之心中於永遠、更能灑靈岸、[illegible]於我滿洲國篤農家張九齡氏、而現示增產報國之現實姿之良好成果、建國前吉林省待建懇地方財務處主任之張九齡氏、[illegible]天理、在滿洲建國當時即定決意作農業之綜合經營、以繼國日尙發治安不良之[illegible]

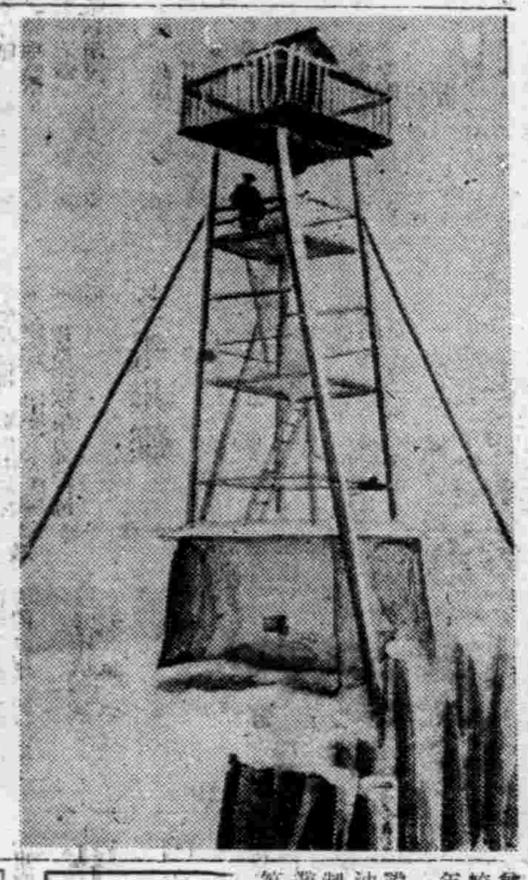

曾歷任保長、義倉分倉長及綏河縣河西村長等、康德三年着手農業經濟合作化之第一步、作成合同民出資、設立民衆油坊組合、搾豆油、豆餅、磨包米面子、統制后之現在、附近的滿洲林業現業員分給、地方民需用等、均經其一手之配給、實

照片說明

張氏於保長時代在部落中央建設之望樓與以畜力開墾荒地之組合員

自興村巡禮

行尊德翁農村復興之一方策化國康德四年、張氏即着服使工場會社經濟合作化、張氏並努力實現統制經濟之強化、亦致力荒廢地開田、但因治安之不良、上司民衆、又使不一層彼之增產計畫、並以收穫之糧食、暗室與賊匪相通、至將張氏以百姓之一粒糧收、即爲顯示報國之誠的張周信念報本復誠、康德六年匪賊之跳梁、彼每合同志十五名、組成自衞團、開始墾兵的開田然此七閱月之血汗結晶、竟使附搭賊之糧食、以致張氏於此次計畫中損失兩千餘圓、更於七年八年、關於荒落地開田計畫曾數度上申縣當局、但當遂未能採用張氏之熱意、康德九年春、綏稜縣村由敦化縣移管預敦化縣、敦化縣副縣長於初度巡視中一日訪問綏稜縣村、於此才發現農聖尊德翁雖政者之人、篤農家張九齡氏數年來之荒落地開田之理想於此方始有第一年之踏出、此日亦實爲可紀念之一日矣、此副縣長之名爲池端敏、如斯副縣長之計畫在池端副縣長之指導援助下、急速作成其體化、而結成敦化縣東土地開發組合、此荒廢地開田爲五年計畫、以同年至十年度、開始[illegible]

本年採用官吏 赴旅順見學

【大連】本年度採用之滿洲國官吏、其第三陣百四十四名司法部書記官、由手島周氏引率下、二十二日離連旅順見學旅后、二十三日赴京、

△有以教師與門生一人通二生活歷二十年、而得功成業之青年日本留學生、彼等係奉天李景春（二）伊留吉林商業學校畢業後、康德八年四月渡日、島根縣石見工業專修學校、以聽講生之資格、將全科目修了、另外更以滿語教師、而登教壇是以將[illegible]修得及資格、最近歸縣、[illegible]

步入窮途豪華夢碎
美民生活日趨可憐

【東京】陷於敗戰下之美國與戰敗同時更感到人的不足、與物的缺乏、羅斯福統制屢次向國民警告謂由於勞動力不足並向反樞軸國家救援對國民之生活漸趨逼迫之途、最近已成爲具體之事實矣所以日常必需物資之生產制限、衣料、食糧之票制均須實施、美武器貸與計畫局長官郭曾斯前於二十日曾經舊金山放送局放送如次、

對自由享樂之美國民、與以很大之衝動、以內幕已逐實爆出、敵對國民之忍苦生活以爲尙未如實但現所以要求必須必死努力美一掃電氣扇、眞空廣取機、自動電梯、製髮器具、電氣電熨斗及其他金屬用器身具之類從事此等不急製作之從業員轉向必需方面從事對戰時生活必要以外之工作全部加以制限、以及製造禁止鞋、襪衣料等當然洗濯機械亦禁止製造故家庭之主婦苦於洗濯、政府屢次使生活程度逐次低減除將衣食住不可缺者以外、其餘生活品之消費、最近從事和平產業之貿易生活者、男女合計九百七十七萬六千人、此中、七百十六萬六千人、已轉向時局產業方面、又須爲必須轉向者焉、

建大新生一行 見學旅順戰蹟

【大連】建國大學新入學生一百一名、由寺田助教授引率、赴內地施行嚴寒之軍事訓練、以後赴東京、奈良、京都各地見學、二十二日抵大連、二十二日見學旅順之戰蹟、二十三日返新京云、

興安西省收貨良好
省署編成慰問班激勵農民

【開魯】興安西省之蒐貨成績迄二月十日已收百分之一二三之好成績矣、更於三月末以百分之一三三爲目標繼續其蒐貨當局、此次爲對蒐貨農民加以慰安激勵、於二月二十四日始、經五日間、編成以軍樂隊、照片展覽會、紙劇之慰問隊、該軍樂隊、乃由蒙人兵士、編成者也並演奏成後[illegible]等之和曲故農民[illegible]之巡廻來臨

日機操縱優秀無比
美航空司令官讚嘆承認

【里斯本電】據華盛頓來電稱、美陸軍航空司令官中將根里阿諾爾特、自加藤布爾訓會談、經訪西亞細亞、印度、重慶、巴西等、二十日歸抵華盛頓、當日對新聞記者談稱

於太平洋戰域、活躍之日本戰鬪機、將美空軍戰鬪機、完全壓倒、認爲係屬事實、美空軍之加齊斯P四〇戰鬪機、最高速力、急降下性能、以及運動性、皆不應負於日本戰鬪機、然日本戰鬪機、比較加齊斯P四〇優秀之理由主要乃操縱者之技術也、該中將對日本之飛行隊頗爲作古云（照片、即根里阿諾爾特）

昭和製鋼
重役陣頭指揮

【鞍山】對於鋼之生產、無論社長重役、皆作殉國之一產業戰士、昭和製鋼所早已由重役赴現場、向現場從業員激勵、以求完遂決戰第二年、對日供給鐵鋼增產之重責、該製鋼所、更强化重役之陣頭指揮、久保田理事長以下、高橋、森川、松原、稲岡、山本、等各理事、將每日午前九時之登社、提前三十分、每日一穿作業服、身臨現場、或自己揮錘、持火鉗、以身作則、努力鐵鋼增產、現場上早有異常之活躍、昭和製鋼所之爲增產決戰體制、今者已入最盛階段云、

院經濟部大臣抵東安
慰問軍警談述所感

【東安】爲感謝與激勵日滿軍警、恒例之政府派遣日滿軍警慰問使第二陣院經濟部大臣一行於林口、雞寧之慰問完畢後、二十一日午後六時五十五分乘車安抵東安、之出迎官民多數、即下塌於宿舍鐵道旅館、對慰問之感想如下、

日滿軍警、本日滿共同防衞之本義、於靜謐之地克服酷寒與困苦全負國防重任之姿、誠不勝感激之至、是以治安完全確立、而整備爲高度國防國家之體系者、實欣快之至云、

再一行、擬於二十二日慰問東安地區軍警後、前往虎林、二十三日慰問虎林、二十四日慰問虎頭後、即搭乘同日午後五時十分虎頭發之列車、直返新京云、

司法部大臣
慰問王爺廟軍警

【王爺廟】政府派遣之日滿軍警慰問使第七班閣司法部大臣以下、五行刑處長、[illegible]一行、於廿二日午前十時五十四分着列車、[illegible]興安局參事官[illegible]

大豆棉實油粕 製造石鹼成功

【安東】安東石鹼組合、由來毫無利用價值而不顧之大豆、棉實之油粕中製造優良之石鹼之法、業已成功該組合近將着手大規模的製造販賣、現於石鹼之共同製造所、[illegible]集成石鹼廠等安東石鹼組合向來石鹼原料、皆依存日本內地、但此次脫却此同時以大豆、油脂、棉實及牛脂作爲原料、着手此大量生產而聘日本內地株式會社大丸油脂部之優秀技術、爲改依作業分散之原料又努力之節約品質等、將各工場之諸設備綜合整備、而設立能率的共同作業場、全組合員一丸成一體、而行邁進云、

發揮獨自製鐵方法
急謀鋼鐵增產
大華礦業試驗直接精鍊成績非常良好

【東京】關於戰爭遂行上不可缺之重要資材鋼鐵增產、曾研究一切方法、東條首相亦在議會上言及此點、謂政府脫出從來之美國式製鐵法、以日本獨自之製鐵法使鐵鋼急速增產、須萬注目、十九日在衆議院須油專賣法委員會上、齊藤憲三氏（秋田）之質問、井上技術院總裁答辯謂技術院使大華鑛業以褐鐵礦爲原料、研究直接精鍊法、實驗結果、確認爲優秀、注言明如左、技術院以十七年九月二十二日、對大華鑛業命令試驗褐鐵礦之直接精鍊、前月末已得相當結果、於企畫院、商工省、陸海軍等立會之下、而行實驗、以余個人觀之、成績極良好、至於對此方法之批評、從來之製鐵方法、乃用大熔礦爐於高熱中熔解炭素、須經各種製鐵爐提去炭素而成適當炭素量之鐵鋼、所謂鉄者、非常富有炭素、此乃一般國際的所用製鋼法、而此炭素多入鐵中、要因爲鐵爐溫度非常高、倘不還原爲低溫製鋼、入鐵中之炭素當然減少、因之、用此方法製鐵、更製近於鋼之鐵、將諸入製鐵爐變鋼、此方法從來亦曾考慮、即所謂直接製鋼法、[illegible]雖不知、據報告及一千度以下、恐爲九百度附近之溫度、用此方法完全還原、且完全可以成鋼、倘能如試驗而完全製作、則此方法非常良好、斷定在將來製鐵法非常有價值、所謂直接法、在歐美雖亦研究、尙未成功、在日本現在戰爭並產生此方法、極堪慶賀云云、

活用滿洲建國經驗者
貢獻南方建設

【東京】佐藤陸軍省軍務局長於二十二日之衆議院開發委員會席上、對[illegible]氏之質疑、爲南方[illegible]之建設而將滿洲建國之經驗者之智能、經驗加以充分活用之旨言明如左、佐藤軍務局長、揭向滿洲建設之日本人、向南方活用、誠於滿洲建設之大成功之點實乃當然之事故將此等之智能、經驗充分活用[illegible]

若觀者、獸慢者、在鐵者所打之交錯者之關中、各時之十貫、長二十米之鐵棒、大鐵板等、[illegible]得意之力、作大鐵劈、一人或三四人輪替勞動、今該國日以五十八人作四十日間交替之用勤云、

使用大學卒業生
舉開申請說明會

基於學校卒業者使用制限、採用於本年九月乃至來年三月之文部省所管各大學工學部校並理工農學校工業之專門學校甲種工業學校工業預定者、及國內新京奉天哈爾濱三工業大學本溪湖工業學校卒業預定者、然希望之會社團體、迄三月末由滿洲鑛工技術員協會、以學校卒業者[illegible]

省女高勤奉隊

濱江省立第一女子國民高等學校之女生、體驗軍隊內之紀律、並對兵隊之被服、作縫等之勤勞奉仕、[illegible]於三月以後之統祭日開始訪問本市內之各部隊、[illegible]編成日常勤勞奉仕隊、向担當北邊鎮護重責之兵隊謝之慰[illegible]

相撲協會勤勞隊
輪替勞動奮鬪

【東京】大日本相撲協會之勤勞報國隊、二十二日向○○造船所作出動、午前七時藤島、佐藤ヶ嶽兩取締役率領第一回出動部隊五十三名、身着國民服、[illegible]、草鞋、戰鬪帽、有[illegible]

西里伯島現地住民
協力日軍造船

【馬加羅電】據南方各占領地之木造船建造、西里伯島、二十二日於○○繼大船手機帆船之建造、已於各地、由酋長立於陣頭、活用豐富之現地廢材、據報日本共同爲大東亞戰爭作積極的協力、於○○機帆船建造施設之完備、殊是象徵西里伯之造船熱云、

市署努力
禁煙工作

市禁煙科、鑑於既往五個年間之禁煙實績、以中央並省之禁煙方針爲原則、本年度將注力於下列諸要目的運營

（一）康生院之積極運營、從來康生院以四十歲以下者、亦行收容、大體二個月[illegible]由本年起、四十歲以下者每次只收一〇〇名、對青少年層癮者極力使其絕[illegible]

（二）[illegible]之減少、取締癮者、教化、司法當局、另加通知[illegible]

（三）[illegible]教化除以新聞宣傳[illegible]發揮市禁煙方[illegible]

防衞是安民
防衞是愛民
國防如金城
大家永安寧
柏内洋行

各科均有專門醫師負責診療
X光線照像治療
病室完備
晝夜接生
（大）（安）（醫）（院）
院址 奉天市敷島區協和街一段二三號（北市場公益舞台前胡同）
院長 催儒信
副院長 高全立
助產士 劉學玉 白鶴齡 李桂芳

治瘰癧 鼠瘡

撲毒丹 小盒十付六元 大盒二十付十元 特大盒十四元三十付
玉德堂 [illegible]

△主治效能▽
蔭華大藥房 電話四一二〇九三

ユニスコ ドルクリーム
營養您的肌膚

舒肝健胃丸 胃病良藥
各埠均售 關東大藥房

專門風寒救急膏藥
王玉璞 潤川膏藥店

大學眼藥
不痛不麻爽効如神
目疾雖小 痛苦難言 牲有用寰球聞名的

治 沙眼 角膜白翳 炎眼 爛眼 眼花 眼球過紅 眼紅 視力衰弱 淚眼
發行所 日本大阪北濱 參天堂株式會社

感謝靈藥

疾病治療均用無處方 除却肺病方知靈丹好
敬者敝人張玉珩自幼食不宜時積月累而咳嗽[illegible]
感謝人奉天皇姑區源發盛 張玉珩謹啟
新京義和藥店 安東瑞祥藥房 吉林泰大藥房 ……
肺病救星

偉大戰功威寡軍儔 下月十日陸軍紀念日本市豪華行事

在滿入本年聖戰完遂的途上、於日軍奮戰下、已經席捲了印度太平兩洋、大東亞共榮圈指日完成、而東亞民族興歡盛世、願堪期待、三月十日之陸軍紀念日、是多們意義深遠的一日啊、在卅多年由於日軍的勇敢殲敵已經造成了東亞黎明的基礎、於此當日我們應當怎樣感激而又興奮呢、關於來月十日之親邦陸軍紀念日、由在奉各機關協議下、決定於九十兩日展開陸軍紀念行事、其行事如左、

講演會＝三月九日由在奉中等學校選定適宜場或各學校講堂、由校長召集全體生徒舉行講演會、

慰問演技＝於九十兩日午後一時至四時在萩町紀念會館分別舉行慰問演藝大會對傷病軍人及遺族招待並慰問、由協和會及國防婦人會擔當、

慰問病院＝於九日上午十時三十分分別對日滿陸軍病院慰問擔當者如次

日本陸軍病院皆川省次長多田關市長、在鄉軍人聯合分會長、北原警察局副局長、協和會市本部長、商工公會長日系各區長、

國軍病院徐省長、王市長、趙警察局長、協和會省本部長、商工公會副會長、滿系各區長、

招魂祭＝於九日上午十時在忠靈塔前、由各方參加下、陸軍舉行臨時招魂祭、

分列式＝於十日上午十時、在千代田通忠靈塔前、由在鄉軍人、協和義勇奉公隊、青少年團參加下、盛大舉行分列式、

奉賽祭＝於十日上午八時在奉天神社前、由在奉官民參加下、舉行奉賽祭、

綜合行事＝當日利用無線電放送、戰蹟之巡視、更於滿毛五階、開展覽會、並全市國旗揭揚譯西亞人為參拜、映畫館無料招待日滿軍人云、

邁進一路增產 營口市開推進大會

【營口】營口地區之米穀荒萬以省、縣、公署之指導、農民之熱誠、收穫所獲以上之好成績、大東亞戰爭遂行本年度倍增為力挺身增產、二十二日午後一時於營口公會堂由大一農場、平安農場、南滿農事、榮興農村、農務興農合作社之共同主催、沼錦州省公署、盤山縣公署、其他關係機關開催增產懇談會當日之議題、

一、關於勤勞精神之昂揚一家之營農戰大能力發揮具體的對策事項、
二、關於資糧確保並配給並事項、
三、關於肥料及飼料事項、
四、關於起耕其他之勞銀事項、
五、關於米穀搗精農村經營之關聯性事項、
六、關於共同作業實行強化具體的對策事項、
七、關於出荷增強之適正對策事項、
八、關於農家之需物資事項、共分八項目稍為南滿之穀倉號、山地區之增產推進大會頗值注目云、

國兵民籍會事務 縣舉開講習會

【興京】康德十年度第一次經國兵民籍事務指導講習會、由縣長以下吉田國兵民籍股長、並軍管區兵事處、範中校、省方國兵民籍股長島本事務担當者列席

△課題國兵關係名簿記載要領及人員調查表精製詳細指導云、民籍關係關於門牌揭出及地號申告等、留滿民實施國兵家族關係優良國兵家族表彰實施合格證書交付康德九年度徵集兵合格者國兵證書交付、

△課題縣國兵民籍股長並各街村國兵民籍担當者出席、事務資料詳解於嚴肅終了中閉會云、

滿系興亞青年隊員 有識者超萬人 奉聯通令各區速呈報

【大連】奉公聯盟對於州內滿系青年、指導養成計、急於結成興亞青年隊等情、其後着着準備、奉聯大連支部、管下之青年、自十六歲至廿五歲者、殆皆調查完畢、除有十餘區現尚未報告而外、其餘大部呈報、即報告數中、合計四萬七千餘名（內含有勞働者）內有大學專門學校卒業者五名、中等學校卒業者三百七十名、公學堂卒業二千三百五十名、普通學堂卒業七千名、計九千五百名、此外合以未報告者、可突破萬人以上、最初目標、隊員萬人、竟超出預想以外、在結成之始、先以有學識者組織、次則以了解日本語者結成、最後漸次增加、擴大其範圍、目下未報告之區、令其急速呈報、以便結成云

嬰兒救濟所成立

【河南原武】本縣三十一度、旱災奇重、多春以來、民不聊生、猶以無識嬰兒飢寒堪憫、本縣公署知事曹維勤氏、及新民會首席參事松永氏、熱情慈思、解此倒懸、籌分捐廉、並勸募同寅、捐欵若干、當將嬰兒救濟入所、午夜起締、所內設施、均已陸續就緒、已在本城南街正式成立、現在當嬰養者有之收容嬰兒亦有之、時計嬰兒已達二十餘名之多、曹知事反松永首席參事、一念之誠、栄生普渡哭、如此布政施仁、實不愧當今之主宰云、

為期增產必成信念 女子勤勞報國隊結成

【公主嶺】本年懷德縣公署、鑒於現下國內外情況及將來推移、國民當勞之本旨、為完遂補助勞働力之不足、而為增產報國及養成婦女子眞正勤勞、同時對國家奉公觀念之旺盛為目的、於縣下各街村設置婦女子勤勞報國隊、其結成方策如左、

一、滿十六歲以上至二十五歲以下之婦女、未婚者為女子部隊、已婚者為婦人部隊、二、編制街村為總隊、隊長以街村長警察署長協和會役員中心校長之夫人推選之、屯牌長之夫人推選之、以屯牌為區隊、隊長三、勤勞之對象、（甲）街村生產事業、（乙）收穫援助事業、（丙）播種及援助事業、（丁）被援助者1國兵入營家族、2國民勤勞奉公隊遺家族、3行政供出勞働者遺家族、以上請求援助者、須期前申報於區總隊長云、

州民協力戰力增強 奉聯續開講演會 促進滿系澈底的認識

【大連】由於大東亞戰局伸展關於戰力增強之實踐、須令全州民徹底的了解、因故曾有婦人時局講演會之開催、但一部州民中、仍有欠於時局認識者、是以奉聯大連支部、一再招集滿人各區長、副區長、分區長、及諸幹事等、依左列日程、於各會屯等處、舉開講演會云、

二十二日午後三時、於敷島町青年會館、招集寺兒溝、及東山町、東埠頭區各方幹事、及班長同日同時於秋月町公學堂、招集叢菜町、富久町、西崗各區區長、幹事二十三日午後三時、於敷島町青年會館、招集東公園町明治町、南山町各區同日同時、於秋月町公學堂、招集永樂街北崗子、劉家屯各區及各分區二十四日午後三時、於敷島町青年會館、招集本櫻西廣場、伏見町、惠比須町以東各區同日午後二時、於周水子普通學堂、招集三春柳、周水子、泡子崖各區、廿七日、午後三時、於嶺前國民學校、招集南部市出張所管下各區、三月一日午後三時、於沙河口公學堂、招集西部出張所管內、同日午後二時、於甘井子國民學校、招集、欄房金家屯、海猫屯甘井子各區云、

無線電

二月二十三日（星期二）

七、〇〇（新京）國歌、新聞、國體操 七、三〇（大連）初等日本語講座 高宮盛造 八、〇〇（新京）建國體操 講演（新京）明片管絃樂 修特應斯圓舞曲集 一、綠的多瑙河 二、一千零一夜的故事 三、春之聲 一〇、三〇（奉哈）經濟通訊 正午（新京）報時、默禱、續續（奉大）平谷調大鼓 十粒金丹（九四）丙伯芝 一、〇〇（新京）新聞 一、三〇（新京）經濟通訊 四、〇〇（奉、哈）料以小賣價格 四、三〇（奉天）鄰組新聞 五、五〇（奉、新京）新聞（營口）明歌 六、〇〇（新京）新聞（撫順市）兒童時間 營口市公立同德國民優級學校學生指揮齊慕儀伴奏韓 一、大東亞總進軍之歌 二、興隆大東亞進行曲 三、富士山 四、紅的夕陽 五、感親邦 六、雁 七、平原黃昏 八、春來 鐘錶 六、三〇（新京）中等日本語講座（新、奉）報時、新聞、告知、東亞的勝利、夜間節目預告 七、三〇（哈爾濱）胡琴二重奏 一、獨奏餓馬搖 二、二重奏胡琴的歡聲 三、獨奏拉斯巴尼約拉 四、二重奏山達路共亞 五、獨奏走馬 英雄 第一胡琴鹿軍 第二胡琴黃衛 給楊伴奏王兆麟 繼續（哈爾濱）家庭時間 關於結核之豫防（一）哈爾濱市立傳家甸醫院長 繼續（大連）小說 春到人間 賀連元 大連放送話劇團 作者南礁 指導黎夫 八、三〇（新京）新聞 國民須知 繼續（安東）滿劇 島龍院 安東協和劇團 九、三〇（奉天）宋桐斌 評詞五女七貞 一〇、〇〇（二九六）報時新聞告知明日節目預告 一〇、三〇（新京）室內樂 唱片提琴與鋼琴二重奏 奏鳴曲春下長調（貝多芬作曲）

東亞競技大會 通化全市官民歡欣若狂

【本社特派臨記者通化發】滿興未久的通化、在五年前還是在肅清工作中、但自提第一期五年產業計畫開始、努力東邊礦業開發以後、諸政日新、建設躍進、於建省設市以來、更是突飛發展、今次的建國十周年慶祝東亞競技大會多項滑雪大會、和關東軍多項訓練大會、選於通化南山滑雪場舉行、這眞是通化省全體軍官民最感光榮空前的盛事、所以在大會開幕之前、軍官民有力者結成了實施委員會、舉總力盡手準備、多方向全市官民宣傳、使之認清滑雪大會之重大性、在大會期前、關東軍的各精銳滑雪代表、及日滿兩國代表選士、先後集結來通、其次各地體育愛好之日滿軍、官、民要人、已紛紛到來參觀、所以通化市內當時熱鬧起來、各商民戶都貼着歡迎皇軍及日滿選手光臨之標語、由於各地來賓躍踴、全市旅館竟齊告滿員、皇軍部隊、因露野地露營關係、利用一般浴池、把澡堂子忙了個手腳無暇、商民戶揭揚日滿國旗、交通路口、高架彩色牌樓、還有慶祝建國十周年的瑞雲十字章懸掛滿市、在大會開幕的那天、全市官民歡欣若狂、清晨早起紛紛前往南山、以一睹滑雪盛會為快、今次之滑雪大會給通市官民永記難忘之盛事矣、

國家興隆之根幹 在乎國民有剛健體力 姜省長於競技大會致祝詞

於東亞競技大會多項滑雪大會開會式席上、通化省長姜全我氏之祝辭要旨如左、

△祝詞

襄者我南山滑雪場、因地利關係、被選為滿洲建國十周年主要慶祝行事之東亞競技大會滑雪競技大會之會場本日於民生部主催親邦日本代表參列之下、開催最嚴肅而且盛大之本會、其舉行之目的、亦不外國民總意慶祝之表現已耳、夫國家興隆之根幹、在乎國民有剛健之體力、既有此實體之表現、則本大會實有深遠之意義焉、鄙人得以代表省民、伸述祝詞無任光榮、且亦由衷心感謝而最欣快者也、竊思當地時局未消有之大東亞聖戰下、我國竟能盛大舉行此會、足証我國家建國十年間、以飛躍的進展、達成理想的建國、國運隆昌、國基益固、而親邦日本之戰果、已早薄昇之象、即始終亦必堅持不變之態勢、向樹立世界新秩序途徑上邁進、然欲完遂此目的、必有幾多之困難、我滿洲國現在舉國堅苦克服、想為共知之事實、本日參加本大會之各位、希望切實體得建國十週年慶祝行事本競技大會之真義意、且以銳後總力中樞推進、而打成一片之眞摯氣概、始終一貫、我們無遺憾要、最後向遠道來滿參加本大會之日本代表團表示滿腔敬意、且略述所懷、代為祝詞、

康德十年二月二十日

通化省長 姜全我

寫眞說明 上為于會長之致詞下為日滿選手之入場式

× × × × × × × × ×

撫順版

結核預防協會撫順支部 結成式昨盛大舉行

當此決戰下人的資源強化醫中、對於社會人類之幸福與健全體力、為期撲滅健全精神力之污毒侵蝕的惡質傳染性結核病、因此在撫順新結成滿洲結核預防協會撫順支部、其結成式於十八日午前十時在市公署會議室、由後藤市長、柏葉撫順處長、赤星隊長、松島撫順病院長、佐藤衛生科長、各評議員（區長）參列之下舉行、首行國民儀禮、繼由佐藤衛生科長報告支部設立經過、及委囑任命支部役員並後藤支部長致辭後、由渡邊結核療養所長講話而告終、

本年度撫順支部之結核預防事業的運營、以官廳、公醫、開業醫、囑託醫及各種醫療機關動員、而施行關於結核調查、至對各學校職員、各種團体等指導階級而行講習、講演其他方法、以圖 識能之向上、並開設健康相談所、檢診一般市民以應健康相談、而努力於患者及患家之醫療指導、尤其以徵兵適齡之青少年層其他等為重點、而行榮養改善、住宅衛生、衣服改善其他關於厚生保健衛生之指導、同時組織消毒班、實施對患家免費消毒、而展開保健一大運動云、

義勇奉公隊訓練計劃 制定推薦要綱

協和會撫順市本部、對康德十年度之協和義勇奉公隊、訓練、計畫、召集 訓練生計畫、由總隊本部協 議之結果、制定推荐要綱、

一、推荐人員、康德十年度訓練處、訓練生召集計畫、由第一期至第四期止、由各區隊、推荐割當人員二名、第五期至第八期生、由康德九年度及十年度之第四期生、在訓練處修了者中、成績優秀者、及其他總隊本部認為適當者召集之、

二、推荐條件、年齡廿二歲以上者三十歲前後者為適當、身體強健堪為訓練者、學歷在國民優級學校以上之卒業生、有識字能力者家庭住所有永住性、但修了後、得挺身隊運動、且安於職業、

三、推荐方法、在推荐名簿表上、記名各期別、於指定期日（二月末日）報告總隊本部、

四、銓衡、訓練生、在區隊推荐者、召集區隊指導訓練、當銓衡、區隊幹部立會之下、決定總隊本部職員出向、

五、召集、實施各期訓練、每在推荐者中選拘者、開始訓練、各區訓練期間、第一期由四月一日至四月十五日、訓練生五十六名、第二期由四月廿四日至五月八日、訓練生五十六名、第三期由五月十七日至五月卅一日、訓練生五十六名、第四期由六月九日至六月廿三日、訓練生五十六名、第五期至第八期為康德九年及十年度前四期訓練終了之訓練生中、成績優秀者、及其他總隊本部、認為適當之中堅隊員訓練之、第五期由七月五日至七月廿四日、訓練生五十名、第六期由八月九日至八月廿八日、訓練生五十名、第七期由九月十二日至十月一日、訓練生五十名、第八期由十月十七日至十一月五日、訓練生五十名、

事業所得稅申告說明會 商工會召集日滿系舉行

本市對於事業所得稅申告期日、限至本月末日、而撫順商工公會因恐一般市民不徹底明瞭申告要旨、因此與稅捐局共同主催之下、按在記日與開催事業所得稅申告說明會、日系為二十二日午後二時在商工公會會議室、滿系於二十二日午前十時在大同電影院、

體育章授與式 炭礦體育協會昨舉行

撫順炭礦體育協會、為對全社員使體育之增進、於昭和十七年度 會實施體 位之檢定、討合格者為二千二百七十七名、預由民生部大臣授與體育章並體育檢定章、因此於二十二日午前九時、在炭礦事務所食堂舉行授與式、討合格者上級為岡本三市氏外十三名、中級保木本廣巳氏外二百七名、初級田上氏外二千五十四名云、

貧民死者 招領屍體

撫順市立救濟院、所收容之貧民、其中有死亡者多數、現已經市公署方面、將死者運往程家坟共同墓地、暫行葬埋、對死亡者之親屬家族近人等、從速認領、茲將死亡者氏名列下、

▲趙洪義（四六）、山東省人、於二月十四日死亡、
▲崔文（四八）、河北省涼興縣人、於二月十二日死亡
▲徐子壽（三九）、山東省運城縣、於十四日死亡、
▲陳興生（三六）、四川省綿陽縣、於二月十四日死亡
▲金國良（四二）、河北省青陽縣、於二月十四日死亡
▲冷仲明（四五）、江蘇省鎮江縣、於二月十五日死亡
▲徐洪富（二一）、安東省莊河縣人、於二月九日死亡
▲韓沛祥（六四）、山東省萊蕪縣、於一月十三日死亡
▲柴文華（三五）、錦州省黑河縣、於一月八日死亡、
▲張青雲（四五）、河北省武安縣、於一月廿一日死亡
▲張子華（三四）河北省大興縣、於一月廿四日死亡、
▲孫紹周（四四）、河北省武清縣、於一月廿四日死亡、
▲柴玉山（五二）、熱河省寧城縣、於一月廿六日死亡
▲廣春海（四六）、河北省天津人、於一月廿九日死亡
▲韓仁興（三一）、河北省瀋陽縣、於一月廿九日死亡

郵政懇談會

撫順郵政局、為使郵政業務之萬全計、於二十日午後六時在滕屋由奉天郵政管理局晒垣監科長臨席下、並各官廳、炭礦各會社、工場在撫知名之士參加、開催郵政業務懇談會云、

日本人理髮價金 提高約三成五分

【大連】伴同諸物價之昂騰、現在州內諸理髮業者、頗感營業困難、因故前者同業組合、會申請於州廳衛生課、將現在認可中之理髮價金、請求改正認可、對此衛生當局、亦加以考慮、對於其他各方面、有無影響、慎重審議結果、刻已決定、認可改正、昨已通牒管下各警察署、並限定以最高價金額、各業甚於此、轉示於同業組合、今回認可改正價金中、甲種為日本人經營之理髮業、最高價格、理髮八角五分、滿人經營者、最高限定七角五分、至於其他、則律比從前約提漲三成五分云、

州水產會 開評議員會

【大連】關東州水產會、於本月十七日午後一時頃、在州廳會議室、招開評議會、到場者達數十名、首由柳井會長、致開會之辭、繼由森岡副會長報告十八年度預算案、經眾討論已畢、全場通過、對於其他事項、略加協議、移時散會云、

南方素描

昭南島塞列達軍港 伊原宇三郎氏【一】

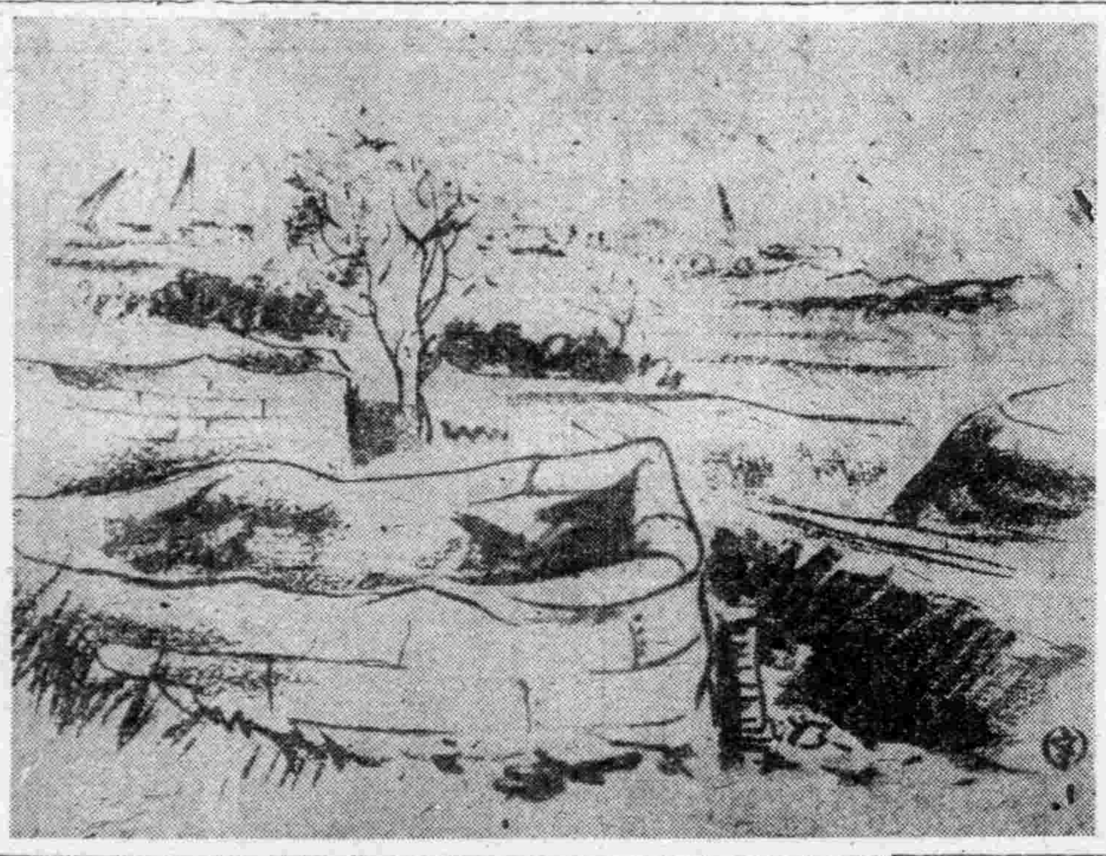

「文與畫」

大正十四年、我在赴歐途次、路過新嘉坡、曾到柔佛方面去參觀、猶憶的Y氏說明、「現在、英國鬼子、在山這邊兒、修一座大軍港、有着大規模的貯油裝置、」在大英帝國末路之現在、我看到了腳下的油槽庫群、想到Y氏之言、有油昨日、拾而今、高揚軍艦旗的水師房頂的那方面、洋塢的起重機、在高低起伏而動作、（附上是昭南島塞列達軍港）海軍省許可第一〇一號）

撫順廣告欄

大同電影院 馬來戰蹟 大東亞聖戰 廿二日至廿四日 電話六一八四番

中和園劇場 黑夜孤魂 慕容婉兒主演 廿二日至廿五日 電話五一一二五番

福興電影院 鏡花水月 季燕芬主演 廿一日至廿三 電話二七二一番

大新洋行 營業種目 煤炭代用 爐灶代用 廢油 車軸油渣 專家販賣 撫順市七條通六四 電話五四四三番

遺失聲明 啓者敝人李志清於康德十年二月三日由哈爾濱往通商業銀行滙至奉天該行照付於徐景泰名下兩仟圓整哈字一六六號滙票一枚不慎遺失除報該行止付外合亟聲明作廢 聲明人李志清 徐景泰啓

廢業聲明 啓者敝號公益永因營業不振於康德十年二月十一日停止營業關於對外一切債務債權等事由今全部撤消恐未週知特此登報聲明 奉天市瀋陽區一德街一段卅三號 公益永經理周蔭森啓

緊要聲明 敝號經理劉山於康德九年陽曆年期辭職與本號中脫離一切關係後該等在外無論任何事情與敝號無干涉特此聲明 奉天小西街一段六一號 仁和盛啓

招聘教師 日語、簿記 限大學卒業或同等學力採用後月俸自壹白五十元起有希望者本人攜履歷書來洽 奉天市大南街四段六一 奉天日語學院

樂器工廠 軍樂 鼓號樂器具全修理 奉天青葉町五二橫通り 星錨印ヲグラ

現服票買賣 奉天市大和區 福岡屋證券株式會社 電話②二七〇〇

虎骨熊油膏 每瓶四元伍角 函購加木箱郵費一元六角外 本膏主治虎骨花蛇露所治各症依照單方貼敷所主治之症 四肢各部等...

虎骨花蛇露 老福順堂 奉天市大南街一段一九四號 歡迎外埠批發利潤格外從優 本露特為之力能治...

白色萊克亨種 初生雛 鑑別混合 簡章價目表函索即寄 奉天小東街四段八四號 三全養鷄孵化場

預約分讓

春雛分讓 初生雛 中雛 健康無比瀋陽的雛雛開始預約諸君同志者勿失良機價目表附郵四分函索即寄 事務所奉天市瀋海區靜安街一段一九七號 瀋陽家禽電氣孵化場啓 振替奉天五一七二番

奉天南市場 商埠大舞台 新到京評奉斗 陳麟麒 劉艷霞 領銜 數十人於正月十九日起在本台登台 早場 鳳凰山 茶瓶計 三連環套 合歡家庭 晚場 獨木關 雪王氷霜 行路訓子 盜都淚 四三 巧斷 案十三

中央大戲院 全求第一鼓 貫正 富連成 北京 全体演員一齊登台 新正十九日 早場 全部 文章會 奇寃報 風流双槍將 晚場 挑滑車 搜孤救孤 北京高腔 骨牌燈 蓮花燈 小車大會 十八盒元混 十樣雜耍

斷然有利的烟草栽培 興滿農園 營業科目 華北蔬菜種苗 山林苗木 麒麟花卉 果樹農具 農業書籍 肥料飼料 ... 奉天省黃姑屯...詳細商品目錄附郵票四分即贈

若素教育掛図

敝社「若素教育掛圖」自向全國國優國民學校寄贈以來極蒙各地學校所歡迎，不過遺憾者，就是有的學校至今尚不知「若素教育掛圖」為何物？或是為何使用？希望這樣學校要明瞭一些吧！敝社所出之掛圖不是為私人商號或其他中等學校而預備的，乃是完全為國優國民學校而設備的，因為敝社宗旨就是要協助我國小學教育向上，使第二代國民教育可以有根有基，至於敝社掛圖其特色如後，一、本掛圖是蒙民生部教育司編審官室指導，滿洲教育資料會的編纂，二、掛圖完全參考國優國民學校課本陸續發行的，三、內容以引起兒童向學趣味促進學習速力，便利師長教導，適合我國教育目的為主，四、繪畫印刷均為東京著名畫家與印刷會社所製印，五、每張掛圖均有民生部教育司編審官室所撰的解說一份

若素教育「掛圖目錄」

一、撫順煤礦露天掘
二、果實種子之散布
三、蚊
四、體操大會
五、「サクラ」ト「フジ」
六、自動車
七、風的強弱和天氣預報信號
八、大豆
九、軍用鴿
一〇、蒸氣機關車
一一、あじあ
一二、棉花的種類
一三、我們的軍艦
一四、滿洲產淡水魚
一五、太陽系
一六、高粱
一七、牧羊
一八、機械農業
一九、蝴蝶
二〇、野口英世
二一、岩石的節理
二二、滿洲產東裘毛皮獸
二三、熱河地方的沙漠
二四、飛行機
二五、滿洲國全圖
二六、從煤田產出的植物化石
二七、滿洲國的忠靈塔
二八、君が代
二九、馬的種類
三〇、木材
三一、ハワイ大海戰

完全是為学校設備的
希全國学校速來兌換

〔兌換方法〕
一、兌換券已在「部裝入若素包裝盒內，三百錠者一張，一千錠者三張
一、學校將所收集的兌換券寄至敝社，即奉上所欲兌換的若素教育掛圖
一、兌換券六張可兌換掛圖一張多換者依此類推。
一、新「滿洲國地圖」用兌換券三張即可兌換一張。
一、掛圖郵費由兌換者負擔以郵票代用。
一、來信須詳明學校名稱，印記及詳細通信地址。
一、私人或商號代理學校兌換亦可，但於兌換券上必須蓋有校戳。

奉天市信濃町十七號
若素製藥株式會社
總本社・東京

國府精軍武功煊赫 車橋鎮戰活躍猛烈

〇〇部隊長談

【蘇北前線電】於此次之第八十九軍殲滅戰、有國府參戰後、最初之皇軍協力部隊參戰、協助攻略敵三十三師本據車橋鎮西正面之攻擊部隊、而極形活躍之國府軍〇〇部隊、乃國民政府之精銳也、於此次該部隊之赫赫武勳下、〇〇部隊長之勞苦功高、尤卓著也、記者會見〇〇部隊長及同部隊參謀處長〇〇少將於陣中、〇〇部隊長謂稱、

部下於車橋鎮攻略時、皆勇敢善戰、迨陷落後、兵隊之請求治傷者、多有負傷已在十小時以前者、此部隊、乃由〇〇點試驗而兵中選拔編成者、於訓練時、極猛烈徹底也、記者更與參謀長一問一答

問＝〇〇部隊長對皇軍將對信賴、所信賴者爲何、

答＝將校之戰史戰術優秀、軍紀極嚴正、

問＝車橋鎮攻擊之戰鬪模樣如何、

答＝十五日奉部隊長命、以〇〇隊、配屬於日軍〇〇隊協力、其餘一隊、由軍團長率之、參加該戰鬪、皆向正面之攻擊、並迫向後方、將約五百之敵人驅退、十六日佛曉、與皇軍〇〇部隊迫東北門時、我部隊一齊舉槍降、衝入城內、殘敵掃蕩終、城頭既高揭日軍旗與和平旗、是時、感慨無量、

問＝對於日華兩部隊之同甘共苦、感想如何、

答＝爲保衛東亞、日華必須攜手而戰、此我部隊精神涵育之重點也、雖一兵卒、對此點亦無疑念、

昭和製鋼 重役陣頭指揮

【鞍山】對於鐵之生產、無論社長重役、皆作殉國之一產業戰士、昭和製鋼所早已由重役赴現場、向現場從業員激勵、以求完遂決戰第二年、對日供給鐵增產之重責、該製鋼所、更強化重役之陣頭指揮、久保田理事長以下、高橋、森川、松原、淺輪、橋岡、山本等各理事、將每日午前九時之登社、提前三十分、每日一穿作業服、身臨現場、或自己揮鎚、持火鎗、以身作則、努力鐵鋼增產、現場上呈有異常之活躍、昭和製鋼所之爲增產決戰體制、今者已入最盛階段云、

日機操縱優秀無比 美航空司令官讚嘆承認

【里斯本電】據華盛頓來電稱、美陸軍航空司令官中將根里阿諾爾特、自迦薩布蘭加渡歐、參訪西亞細亞、印度、重慶、巴西等、二十日歸抵華盛頓、二十日對新聞記者談稱、於太平洋戰域、活躍之日本戰鬪機、將美空軍戰鬪機、完全壓倒、認爲係屬事實、美空軍之洞齊斯P四〇戰鬪機、最高速力、急降下性能、以及運動性、皆不顯負於日本戰鬪機、然日本戰鬪機、比較洞齊斯P四〇優秀之理由、主要乃操縱者之技術也、該中將對日本之飛行隊頗爲讚揚云、(照片、即根里阿諾爾特)

親善餅使節一行東上 建國節日行獻穀祭典

敬慕建國元勳故鄭孝胥總理與故武藤信義元帥生前之契交、而赴武藤元帥鄉里親邦佐賀縣之奉天市日滿親善餅使節田村青少年統監部員及蘆士明君(二四)馮恩盛君(二三)代表於廿五日搭乘十八時卅五分發之列車就赴日之途、於以三月一日建國節之佳日爲期、舉行之佐賀軍青少年團大會後出席、獻穀祭典、以由鄭總理墓前之獻穀田收穫之五穀獻穀於故元帥並予實行親邦青年相協力之搗入於親善餅、然該使節一行、以客年佐賀縣使節對奉天市贈與之國民學校兒童編成之樂方、圖畫、手工品作返禮、更對佐賀縣知事致以市長之禮書、後向佐賀縣青少年團贈與青少年團騎章、青少年團歌唱片、奉天市歌、國歌及諸進奉天市之諸資料之攜行土產品、然使節一行參加佐賀縣說王村故元帥家舉行之嚴肅搗入親善餅式後、參拜還原神宮、伊勢皇太神宮、續到帝都東京訪問、視察戰時下親邦之青少年運動並訓練狀況、預於三月中旬歸奉、

增強刷新警察體制 舉開警務廳長會議

治安部爲謀增強刷新警察體制、定於本月廿四日起四日間、在該部會議室、開全國警務廳長會議、該會議日程如左、

〈第一日(廿四日)上午九時開會、午前由治安部大臣訓示、總務長官及警務司長訓示、午後最高檢察廳長致詞、警務司關係有所指示、

〈第二日(廿五日)上午九時三十分開會、警務司及各部局關係有所指示、下午懇談、

〈第三日及第四日(廿六七日)協商分室關係事項、

勝利記錄製成樂盤 戰場音波得以永傳 共十一枚最近已告完成

【東京】自開戰之大詔奉讀至緬甸行政府之成立時、捉捕大東亞戰情況於音波之『勝利記錄』全十一枚之音盤、由大本營陸軍報道部監修下、依情報局放送協會、日映、寄藝、日蓄之製作、最近已告完成、故此可謂爲大東亞戰爭之音波歷史、起首爲東條首相之『奉拜大詔』之講話之放送協會之現地派遣錄音隊、挺身於砲彈雨飛之最前戰線、所捕捉之『戰場之音』、矢萩陸軍報道部長、海軍報道部寫永少佐之大本營發表等毫無洩漏錄音於其中、故可謂爲大東亞戰之音記錄、持決大意義、更以三月十日之陸軍記念日爲期於東京大坂、開關此盛大發表會、

步入窮途豪華夢碎 美民生活日趨可憐

【東京】陷於敗戰下之美國與戰敗同時更感到人的不足、與物的缺乏、羅斯福總統曾數次向國民警告謂由於勞動力不足並向反樞軸國家救援對國民之生活漸趨壓迫之途、最近已成爲具體之事實所以日常必需物資之生產制限、衣料、食糧之票制均須實施、美武器貸與計畫局長官都普斯前於二十日曾經舊金山放送局放送如次、對自由享樂之美國民、與以很大之衝動、以內容已如實曝出、敵對國民之忍苦生活以爲尚未如實俱現所以要求必須必死努力美一掃電氣扇、真空廉取機、自動電梯、裝髮器具、電氣電熨斗及其他金屬用裝身具之類從事此等不急製作之從業員轉向必需方面從事對戰時生活必要以外之工作全部加以制限、以及製造禁止、衣料等當洗滌機械亦禁止製造故家庭之主婦着於洗濯、政府屢次使生活程度逐次低減餘務衰食住不可缺設出償重消費之警告、而此等未至實施限制、最近從事和平產業之貨銀生活者、男女合計九百七十七萬六千人、此中、七百十六萬六千人、已轉向時局產業方面、又視爲必須轉向者焉、

興安西省收貨良好 省署編成慰問班激勵農民

【開魯】興安西省之蒐貨成績迄二月十日已收百分之一二三之好成績矣、更於三月末以百分之一三三爲目標繼續勵行、省當局、此次爲對蒐貨農民加以慰安激勵、於二月二十四日始、經五日間、編成以軍樂隊、照片展覽會、紙劇之慰問隊、該軍樂隊乃由蒙人兵士、編成者也並演奏蒙人後歸[illegible]之和曲故農民[illegible]之巡迴來臨、

建大新生一行 見學旅順戰蹟

【大連】建國大學新入學生一百一名、由寺田勸業科長引率、赴內地[illegible]軍事訓練、以後赴東京、伊勢、吉野、奈良、京都等地見學、二十二日抵大連、一行見學旅順之戰蹟、二十三日返新京云、

阮經濟部大臣抵東安 慰問軍警談述所感

【東安】爲感謝與激勵日滿軍警、恆例之政府派遣日滿軍警慰問使第二陣阮經濟部大臣一行於林口、雞寧之慰問完畢後、二十一日午後六時五十五分乘車受官民多數之出迎、而來安、即下榻於宿舍鐵道旅館矣、據阮大臣談慰問之感想如下、日滿軍警、本日滿共同防衛之本義、於僻靜之地克服酷寒與困苦全負國防重任之姿、誠不勝感激之至、是以治安完全確立、而整備爲高度國防國家之體系者、實欣快之至云、再一行、擬於二十二日慰問東安地區軍警後、赴虎林、二十三日慰問虎林、二十四日慰問頭道後、即搭乘同日午後五時十分虎頭發之列車返新京云、

司法部大臣 慰問王爺廟軍警

【王爺廟】政府派遣之日滿軍警慰問第七班司法部大臣以下、五行總務長、穗本興安局參事官一行、於廿二日午前十時五十四分着同市、

大豆棉實油粕 製造石鹼成功

【安東】安東石鹼組合、向來對毫無利用價值而不斷之良之化粧石鹼之法業已成功該組合近將着手大規模的製造販賣、即松原洋行、東興石鹼廠及集成石鹼廠等安東石鹼組合向來石鹼原料、皆依存日本內地、但此次發明此副特以大豆、滿脂棉實及生脂作爲原料、着手此大量生產而聘請日本內地株式會社大丸油脂部之優秀技術、爲欲依作業分散之原料又努力之節約品質等、將各組合員經營之各工場之設備綜合整備、而設立能率的共同作業場、全組合員成一體、而行遂進云、

發揮獨自製鐵方法 急謀鋼鐵增產 大華礦業試驗直接精鍊成績非常良好

【東京】關於戰爭遂行上不可缺之重要資材鐵鋼增產、會研究一切方法、東條首相亦在議會上言及此點、謂政府脫出從來之美國式製鐵法、以日本獨自之製鐵法使鐵鋼急速增產、頗惹注目、對十九日在眾議院戰時行政特例法委員會上、齋藤憲三氏(秋田)之質問、井上技術院總裁(建築院總裁)答辯謂技術院使大華礦業以褐鐵礦爲原料、研究直接精鍊法、實驗結果、確認頗優秀、技術院以十七年九月二十二日、對大華礦業命令試驗褐鐵礦之直接精鍊、前月末已得由當結果、於企畫院、商工省、陸海軍等立會之下、而行實驗、以余個人觀之、成績極良好、至於對此方法之批評、從來之製鐵方法、乃用大高爐而成純粹鐵、所謂銑鐵、非常富有炭素、須將各種製鐵爐去炭素而成適當炭素量之鋼、此爲一向國際的一般所用製鋼法、而此炭素多入鐵中、要因爲鑛爐溫度非常高、倘將此溫度降低而製之、即不還原爲低溫製鋼、入鐵中之炭素當然難減、因之、用此方法製鐵、更製近於鋼之鐵、將其入製鋼爐變鋼、此方法從來亦曾考慮、即所謂直接法也、此方法在原理非常適宜、在經濟上亦屬妥當之成功、大華礦業方法、即屬此種、爐中之溫度、如何雖不知、據報告及一千度以下、恐爲九百度附近之溫度、用此方法完全還原、且完全可以成鋼、倘能如試驗而完全製作、則此方法非常良好、斷定在將來製鐵法非常有價值、所謂直接法、在歐美雖亦研究、尚未成功、在日本現在戰爭產生此方法、極堪慶賀云云、

活用滿洲建國經驗者 貢獻南方建設

【東京】佐藤陸軍省軍務局長於二十二日之衆議院[illegible]委員會、答[illegible]之質疑、說明南方占領地之建設而將滿洲建國之經驗者之智能、經驗加以充分活用之旨言明如左、依據軍務局長機同滿洲建國之日本人、向南方活用、然於滿洲建國之大成功之點實乃當然之事故將此等之智能、經驗充分活用、

市署努力禁煙工作

市禁、煙料、鑑於既往五個年間之評論實績、以中央並省之禁煙方針爲原則、本年度將注力於下列諸要目、(一)康生院之積極的運營者、亦行收容、四十歲以下從來康生院以下者、大體二個月期行退院、由本年起、四十歲以下者限次只收一〇〇名對青少年療癮者極力使其絕減少方對療癮者之退院後行精神的鍊成、發揮市禁煙方策達最高度、(二)宣傳教化除以新聞宣傳講演會宣傳外、以協和會青少年團及其他團體、行宣傳教化、並呼籲鄰組織、以期癮者之減少、(三)取締徹底教化阿片等之弊害、強化取締與警察當局協力、團體組織分別申告癮者、以期取締之徹底、

國防如金城 大家永安寧 防衛是安民 防衛是愛民 柏內洋行

相撲協會勤勞隊 輪替勞動奮鬪

【東京】大日本相撲協會之勤勞報國隊、二十二日向〇〇造船所作出動、午前七時藤島、佐渡ケ嶽兩取締役率領第一回出動部隊五十三名、身着國民服、穗裂腿、襪子、草鞋、戰鬪帽、有若覺者、戰優者、在鐵鎚打之交錯音響中、各種重三十貫、長二十米之鐵板、大鐵板等、運士者有時五對、以或僅得意之力、作大奮鬪、一人或三四人輪替勞動、今後每日以五十人作四十日間勤勞之出動云、

使用大學卒業生 舉開申請說明會

基於學校卒業者使用制限、採用於本年九月乃至來年三月之文部省所管各大學工學校並理工科校工業之專門學校甲種工業學校卒業預定者及國內新京奉天哈爾濱三工業大學本溪湖工業實習所之卒業預定者、滿洲希望之會社團體、迄三月末由滿洲鑛工技術員協會、以學校卒業者東用認可申請、經濟部大臣處遂付、但經工技術員協會、於二十五日午後一時始在奉天市[illegible]舉開關於此之申請手續說明會、當日並對於經濟統制關係法規並諸手續之質疑應答會、

省女高勤奉隊

爲使省立滿系女子國民高等學校之女生、體驗軍隊內之規律、並對兵隊之被服、作修理等之勤勞奉仕、以養成時代下新女性、迦市內第一、第二、第三、濟民、善鄰、鋼山之各公私立女學校、編成日軍勤勞奉仕隊、在三月以後之祝祭日開始訪問奉市內之各部隊、分成班次、向擔當北邊鎮護重責之將士、作慰、兵隊謝之意、

西里伯島現地住民 協力日軍造船

【馬加薩電】提供南方各占領地之木造船建造、西里伯島、二十一日於〇〇盛大舉行、最初之造船起工式、首次手機帆船之建造、已於各地、由首長立於陣頭、活用豐富之現地廠木材、繼續建造機帆船、與日本共同爲大東亞戰爭、作積極的協力、於〇〇機帆船建造施設之完備、殊足象徵西里伯之造船熱云、

複寫紙は ジュピター 筆記用 タイプ用 協和商事株式會社

自興村巡禮

承尊德翁偉大精神 復興農村堅苦奮鬪 ㊁

於介紹滿洲國偉大篤農家張氏之前首將農聖二宮尊德翁之事績略述一下、此乃因張氏之爲人以及事績之全貌與此相似、尊德之生涯七十年中、茲一言以蔽之、實始於勞作、勞作之人生、超越刻苦爲他人而賭一生、幼名金次郎、十四歲時即喪父、因家境貧困、母親乃將二歲之末弟寄託於緣者之處、一度爲人乳子、尊德乃徹命勞作、終將弟攜回、而受得獎爲孝行之少年、十二歲時爲村之用水堀之築堤工事擔當公役時、夜間尚製作草鞋、至十六歲時母故二十歲將父親押出土地九畝贖回、復興家業、其後乃漸次認識世事、繼續勇幹彼之聲名、亦因之響於全國、仰慕彼之道學而集來之青年弟子、約達數百名之多當時並爲政府所起用、實行彼之道之嚴、毫無假借言辭、說道而本諸天理、直實之道、不學而自知也、習而自覺、無書籍無記錄、並無師匠而不忘其自得者、方爲誠實道之本體也、予於書籍上求道學者之論說亦無取而實踐、此乃立腳於現實之大道也、亦爲體得人道之真之實踐篤者、彼尤嘗曰、不思此身爲我身、僅生涯一途方有益於世、人、國、天下、即一人、一家、一村、亦爲困窮者、開墾土地、整理道路、而安穩渡世、只此、方是每日所工作者、不待朝夕之新願、尊德以七十年之生涯、由飢餓之上拉出之農民何止數十萬人、彼雖已逝去百餘年、然勞之農道、今尚能脈之留傳於親邦農民之心中於永遠、更能渡海洋、越山野、通心去於我滿洲國篤農家張九齡氏、而現示增產報國之現實者之良好成果、建國前吉林省樺甸縣地方財務處主任之張九齡氏、建國大興、在滿洲建國當時即定瞄選縣東永定屯爲永住、決意作農業之綜合經營、以建國日尚淺治安不良之關係

曾歷任保長、議會分會長及蛟河縣河西村長等、康德三年着手農家經營合作化之第一步、作成合河民組合、設立民衆消費組合、搾豆油、豆餅、磨包米渣子、統制后之現在、附近的滿洲林業現業員分給、地方民需用等、均經其一手之配給、實行尊德翁農村復興之一方策使工場會社經營合作化、張氏並努力實現統制經濟之強化型康德四年、張氏即着服於荒廢地開田、但因治安之不良、上司民衆、又值不一屆彼之增產計畫、並以收穫之糧食、暗呈與賊匪相通、至將張氏以百姓之一粒增收、即爲顯示艱險之誠的強固信念報本盡滅、康德六年匪賊之跳梁、彼集合同志十五名、組成自衛團、開始墾兵的開田然此七閱月之辛貴的血汗結晶、竟徒歸於賊之餌食、以致張氏於此次計畫中損失兩千餘圓、更於七年八年、關於荒落地開田計畫曾數度上申縣當局、但當竟未能採用張氏之熱意、康德九年春、額穆索村由敦化縣移管預敦化縣、敦化縣的副縣長於初度巡視中一日訪問額穆索村、於此才發現農聖等德爲政者之人、篤農家張九齡氏數年來之荒落地開田之理想於此方始有第一年之踏出、此日亦實爲可紀念之一日矣、此副縣長之名在池端、副縣長之指導援助下、急速作成具體化、而結爲池端敵、如斯張氏之計畫爲現代化縣東土地開設組合、此荒廢地開田爲五個年計畫、以同年爲年度、關始歸起開拓之聖鐵矣、

照片說明

張氏於保長時代在部落中央建設之望樓與以治力開墾荒地之合員

本年採用官吏 赴旅順見學

【大連】本年度採用之滿洲國官吏、其第三陣百四十四名司法部書記官、由手島周氏引率下、二十二日寄連、旅順見學后、二十三日赴京、

△…有以教師與學生一人過二重生活經二年間、而得功成卒業之青年日本留學生、彼爲璉春人李嵩嶽氏之長男李景春(二一)伊留吉林商業學校畢業後、康德八年四月渡日、島根縣石見工業專修學校舍、以聽講生之資格、將全科目修了、另外更以滿語教師、而登教壇

△…於十八日受領卒業證書其成績、視平本科生以上是以特別給與以資格、最近歸滿、在故鄉璉春新設之璉春會社服務、將在日本留學中所學、實施行使云、

大安醫院

各科均有專門醫師負責診療 X光線照像治療 病室完備 晝夜接生

院址 奉天市敷島區協和街一段二三號(北市場公益舞台前胡同)

院長 催儒信 副院長 高全立 助產士 劉學玉 白鶴翹 李桂芳

△主治效能▽ 此藥專治肺虛胃腸消化不良停食積氣吐瀉膨脹噯氣或多食油膩生冷宿食不化肚酸腹痛汁胃氣痛胃火胃寒反胃腸炎凡屬腸胃各病服之特效

製造發賣元 奉天小南門裡 蔭華大藥房 電話四-二〇九三

治癒 瘰癧 鼠瘡

啓者鄙人甥女雅貞患鼠瘡瘰癧病九年多初在頸部兩邊長出疙疸數個有大有小不紅不疼並未在意但每逢生氣或上火疙疸就大連潰前胸腋窩等處均有疙疸去年春天疼痛甚重潰破三處流濃個個水痛苦已極各處診治未見功效後經同事一介紹玉德堂有『撲毒丹』專治男女鼠瘡特別有效又買一盒藥未吃完疙疸全消潰口長平病症全愈此病九年各種治法花錢若干毫未見效不料想服二盒將此病治愈歸爲感激之餘請將鄙甥女病愈照片等登報端謝意並爲男女患鼠瘡者介紹爲外埠購者函到寄藥去信即可不加郵費

撲毒丹 小盒十付六元 大盒二十付十元 特大盒十四元三十付

玉德堂 支店 奉天大南關中間利長油坊胡同 大北市 奉天北市場路北 謹啓

鳴謝人奉天大東街七五張煥臣謹啓

專門風寒救急膏藥

敝堂主人積多年研究製成一種風寒救急膏藥專治男女老幼受各種風寒腰腿膝背四肢筋骨麻木疼痛九種心胃肚腹疼症瀉痢等症男子受風寒則腎虧遺精五淋白濁女子受寒即不生長女子受風寒則經血不調赤白帶下經期腹痛心肚腹疼痛甚則肚腹疼痛如冰過身無力子宮寒冷決不受孕即受孕亦胎氣不旺墮胎小產者貼此膏藥尤其靈驗小兒食積面黃肌瘦疳症等貼三日以內見功效將藥退回決不取價貼之便知實之不謬也

定價 每大貼大洋一圓 每小貼貳角五

外埠函購請先寄款不論大小五貼給貼郵費八扣計算不加郵費 凡信內寄款須要掛號否則丟失不管

總發行處 奉天大西關五斗居南胡同門牌五號 王玉璞 字潤川 膏藥店啓

舒肝健胃丸 胃病良藥

專治男婦肝鬱氣滯胃不消化飲食停滯嘔吐嘈水胃膨脹兩脅攻痛及心口疼痛噎膈轉食心腹病塊氣逆攻症單雙蠱症因氣青頭塞積虫積氣積及茶塞酒塞心腹各症服之確效舒肝導氣開鬱化積消聚舒肝導滯強健脾胃調腹通便驅除頑固舒暢氣血通暢百脈凡因氣因食所患胃病無論老幼服之皆有特效定價每袋一元二角合三元 外埠代理 新京[illegible] 營口成春

各埠均售 總行奉天鐘樓北 關東大藥房

營養您的肌膚 ユニスクリーム

能鍊防小皺肌。洗面化粧下用

不痛不滲 奏效如神 大學眼藥

目疾雖小 痛苦難言 有用寰球聞名的

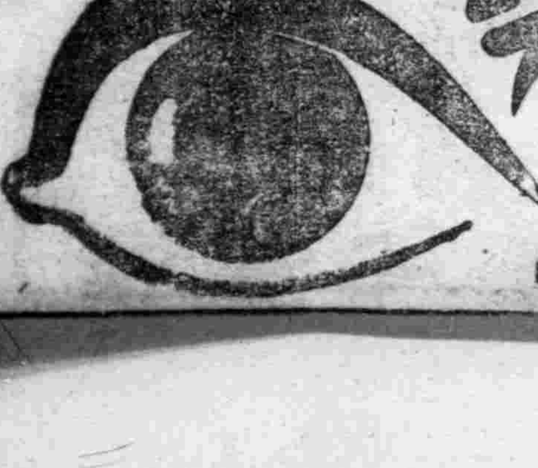

主治 沙眼 角膜白斑 長眼 眼花 濕眼 眼球過紅 諸眼 視力衰翳 淚眼

發行所 日本大阪北濱 參天堂株式會社

感謝靈藥

疾痊法意外 臨用果奏效

除却肺病苦 方知壽丹好

故者敝人張玉珩自幼充商遲眠早起又兼食不宜時日積月累成了肺癆日漸面黃肌瘦初不時見咳嗽不很注意近幾年咳嗽愈重夜不成眠吐血[illegible]益壽丹[illegible]

益壽丹每盒十二元 加郵費四角 購藥處奉天市小北城門外頭電車路路北國瑞藥店

感謝人奉天皇姑區源發盛 張玉珩謹啟

敝國瑞藥店聞明幾份代理家略載一二以免患者購藥不便將各代理家詳列於左

新京義和謙藥店 安東瑞祥泰藥房 吉林源生大藥房 凌源濟和大藥房 海城商生壽藥房 西安積和藥店 錦州盛泰藥店 蓋平慶大藥房 扶餘信東藥店 撫順同和藥房 東寧仁昌藥房 通遼和長藥店

齊齊哈爾德泰盛藥店 哈爾濱和發源藥店 牡丹江萬育堂藥房 北安濟寶大藥房 佳木斯德興裕藥房 黑河永興堂藥店 滿洲里全石書店 鐵嶺興順公藥店 孫吳富德記藥店 平安德順長藥房 小嶺永增潤藥房 孔子泰和福藥房

肺病救星

偉大戰功威赫軍儔
下月十日陸軍紀念日本市豪華行事

在邁入本年聖戰完遂的途上、於日軍奮戰下、已經席捲了印度太平兩洋、大東亞共榮圈指日完成、而東亞民族謳歌盛世、願瞻期待、三月十日之陸軍紀念日、是多們意義深遠的一日啊、在卅多年由於日軍的勇敢殲敵已經造成了東亞黎明的基礎、於此當日我們應當怎樣感激而又興奮呢、關於來月十日之親邦陸軍紀念日、由在奉各機關協議下、決定於九十兩日展開陸軍紀念行事、其行事如左、

講演會＝三月九日由在奉中等學校召集定邀宣傳或各學校講堂、由校長召集全體生徒舉行講演會、

慰問演技＝於九十兩日午後一時至四時在義町紀念會館分別舉行慰問演藝大會慰傷病軍人及遺族招待並慰問、由協和會及國防婦人會擔當

慰問病院 於九日上午十時三十分分別對日滿陸軍病院慰問擔當者如次
日本陸軍病院皆川省次長、多田關市長、在鄉軍人聯合分會長、北原警察局副局長、協和會市本部長、商工公會長日系各區長、
滿洲國軍病院徐省長、王市長、趙警務局長、協和會省本部長、商工公會副會長、滿系各區長、

招魂祭＝於九日上午十時在忠靈塔由各方參加下、陸軍舉行臨時招魂祭、

分列式＝於十日上午十時、在千代田通忠靈塔前、由在鄉軍人、協和義勇奉公隊、青少年團參加下、盛大舉行分列式、

奉賽祭＝於十日上午八時在奉天神社前、由在奉官民參加下、舉行奉賽祭、

綜合行事＝當日利用無線電放送、戰績之巡視、更於滿毛五階、開展覽會、並全市國旗揭揚謹西亜入蹟參拜、映電影無料招待日滿軍人云、

邁進一路增產
營口市開推進大會

【營口】營口地區之米穀蒐實以省、縣、公署之指導、農民之熱誠、收獲斬新以上之好成績、大東亞戰決戰之本年度倍加努力陸身增產、二十二日午後一時於營口公會堂、由大一農場、平安農場、平安農事、新義農事、南滿農事、榮興農村、農務聯合會之共同主催、招請錦州省公署、營山縣公署其他關係機關開催增產懇談會當日之議題、
一、關於勤勞精神之昂揚一家之勞最大能力發揮具體的對策事項、
二、關於食糧確保並配給量事項、
三、關於肥料及飼料事項、
四、關於起耕其他之勞銀事項、
五、關於米穀搗精農村經營之關聯性事項、
六、關於共同作業實行強化具體的對策事項、
七、關於出荷確強之適正對策事項、
八、關於農家之需物資事項、共分八項目務當洽滿之穀倉盤、山地區之增產推進大會頗值注目云、

國兵民籍會事務 縣舉開講習會

【興京】康德十年度第一次縣國兵民籍事務指導講習會、由縣長以下吉田國兵民籍股長、並軍管區兵事處、范中校、省方國兵民籍股長鳥越事務担當者列席
△課題國兵關係 關於壯丁名簿記載要領及人員調査表精製詳細指導云、民籍關係關於門牌揭出及地號申告實留制度實施國兵家族關係優良國兵家族表彰實施合格證書交付康德九年度徵集兵合格者國兵證書交付、
△課頭縣國兵民籍股長並各街村國兵民籍担當者出席、事務資料詳解於機無終了閉會云、

滿系興亞青年隊員 有識者超萬人
奉聯通令各區速呈報

【大連】奉公聯盟對於州內滿系青年、指導養成計、急於結成與亞青年隊等滿、其後齊準備、奉聯大連支部、管下之青年、自十六歲至卅五歲者、殆皆調查完畢、除有十餘區現尚未報告而外、其餘大部呈報、即報告數中、合計四萬七千餘名（內含有勞働者）內有大學專門學校卒業者五名、中等學校卒業者三百七十名、公學堂卒業二千三百五十名、普通學堂卒業七千名、計九千五百名、此外合以未報告者、可突破萬人以上、最初目標、隊員萬人、竟超出預想以外、在結成之始、先以有學識者組織、次則以了解日本語者結成、最後漸次增加、擴大其範圍、目下未報告之區、令其急速呈報、以便結成云

嬰兒救濟所成立

【河南原武】本縣三十一年度、旱災奇重、多春以來、民不聊生、竟以無識嬰兒就棄塌側、本縣公署知事肖維翌者有之收容嬰兒亦有之、時計嬰兒已達二十餘名之多、曾短反松永首席參事勁氏、及新民會首席參事錦水勁氏、翅情譯恩、擎此舞隨、隨分捐廉、並勸募同寅、捐款購買、當將嬰兒救濟入所、午夜趕辦、所內設施、均已配置就緒、已在本城南街正式成立、現在寄養此布政施仁、實不愧當今之主宰云、

為期增產必成信念 女子勤勞報國隊結成

【公主嶺】本年懷德縣公署、鑒於現下國內外情況及將來推移、國民皆勞之本旨、為完遂補助勞働力之不足、而為增產報國及養成婦女子眞正勤勞、同時對國家奉公觀念之旺盛為目的、於縣下各街村設置婦女子勤勞報國隊、其結成方策如左、
一、滿十六歲以上至二十五歲以下之婦女、未婚者為女子部隊、已婚者為婦人部隊、二、編制街村為總隊、隊長以街村長警察署長協和會役員中心校長之夫人推選之、屯牌為區隊、隊長以屯牌長之夫人推選之、三、勤勞之對象、（甲）街村生產事業、（乙）收穫援助事業、（丙）播種期援助事業、（丁）被援助者１國兵入營家族、２國民勤勞奉公隊遺家族、３行政供出勞働者遺家族、以上請求援助者、須期前申報於區總隊長云、

州民協力戰力增强
奉聯續開講演會
促進滿系徹底的認識

【大連】由於大東亞戰局伸展關於戰力增強之實踐、須令全州民徹底的了解、因故曾有歸入時局講演會之開催、但一部州民中、仍有欠於時局認識者、是以奉聯大連支部、一再招集滿人各區長、副區長、分區長、及諸幹事等、依左列日程、於各會屯等處、繁開講演會云、
二十二日午後三時、於敷島町青年會館、招集寺兒溝、及東山町、東埠頭區各方幹事、及班長同日同時於秋月町公學堂、招集蓬萊町、富久町、西崗各區區長、幹事二十三日午後三時、於敷島町青年會館、招集東公園町明治町、南山町各區同日同時、於秋月町公學堂、招集永樂街北崗子、劉家屯各區及各分區
二十四日午後三時、於敷島町青年會館、招集本橋、西廣場、伏見町、惠比須町以東各區同日午後二時、於國民學校、招集南部市出張卅七日、午後三時、於嶺前柳、周水子、泡子崖各區、周水子普通學堂、招集三春口公學堂、招集西部出張所管內、三月一日午後三時、於沙河所管下各區、同日午後二時、於甘井子國民學校、招集、甘井子各屯金家屯、海猫屯甘井子各屯

無線電

二月二十三日（星期二）
七、〇〇（新京）報時、新聞、七、三〇（大連）國語講座
一〇、三〇（新京）新聞、唱片音樂、建國體操、初等日本語講座高宮盛
[illegible]
六、〇〇（新京）新聞、〇（奉天）隣組新聞（營口）兒童時間 ...
七、〇〇（新京）新聞、滿洲國民須知（奉天）...
八、〇〇（大連）小說故事（一）哈爾濱市立傳家、
三〇（新京）新聞、國民須知、報時新聞預告節目預告 一〇、〇〇（新京）室內樂 唱片提琴與鋼琴 二重奏 （目多芬作）
[illegible]

東亞競技大會
通化全市官民歡欣若狂

【本社特派員記者通化發】新興未久的通化、在五年前還是在肅清工作中、但自從第一期五年產業計畫開始、諸努力東邊礦業開發以後、該政日新、建設猛進、於幾省設市以來、更是突飛發展、今次的建國十周年慶祝東亞競技大會多項滑雪大會、和關東軍多項訓練大會、還於通化南山滑雪場舉行、這眞是通化省全體官民最感光榮空前的盛事、所以在大會開幕之前、軍官民有力者結成了實施委員會、要總力着手準備、多方向全市官民宣傳、使之明瞭滑雪大會之重大性、在大會期前、關東軍的各種競技部隊滑雪代表、及日滿兩國代表選士、紛紛集結來通、其次各種體育運好之日滿軍、官、民要人、已紛紛到來參觀、所以通化市內當時熱鬧起來、各商民戶都貼滿歡迎皇軍及日滿選手光臨之標語、由於各地來賓躍頭、全市旅館飯店齊告滿員、皇軍部隊、因為野地露營關係、利用一般浴池、把澡堂子忙了個手脚無暇、商民戶揭揚日滿國旗、交通路口、高架彩色牌樓、還有慶祝建國十周年的瑞雲十字章顯揚滿市、在大會開幕的那天、全市官民歡欣若狂、清晨早起紛紛前往南山、以一睹滑雪盛會為快、今次之滑雪大會為通市官民永記難忘之盛事矣、

國家興隆之根幹 在乎國民有剛健體力
姜省長於競技大會致祝詞

於東亞競技大會多項滑雪大會開會式席上、通化省長姜全我氏之祝辭要旨如左、

△祝詞

利關係、被選為滿洲建國十周年主要慶祝行事之東亞競技大會滑雪競技大會之會場本日於民生部主催開催最嚴肅而且盛大之本會、其舉行之目的、亦不外國民練意國戒之表現已耳、夫國家興隆之根幹、在乎國民有剛健之體力、既有此其體之表現、則本大會實有深遠之意義焉、歸人得以代表省民、伸述祝詞無任光榮、且亦由衷心感謝而最欣快者也、關思當地時局未如有之大東亞聖戰下、我國竟能盛大舉行此會、足証我國沙建國十年間、以飛躍的進展、遠成理想的建國、國運益隆、國基益固、而親邦日本之戰果、已呈輝煌之象、即始終亦必堅持不變之態勢、向樹立世界新秩序途邁進、然欲完遂此目的、必有幾多之困難、從滿洲現在擧國堅毅克服、想當共知之事實、本日參加本大會之各位、希望切實體得建國十週年慶祝行事本競技大會之眞義、且以競後總力中樞推進、而打成一片之體魄氣概、始終一貫、敢鬥無遺憾要、最後向遙道來滿參加本大會之日本代表團表示滿腔敬意、且略述所懷、代為祝詞、
康德十年二月二十日 通化省長 姜全我

寫眞說明 上為于會長之致詞下為日滿選手之入場式

對日滿軍警表示感謝
軍援會將開慰安大會

【鞍山】軍人後援會鞍山辦事處、為對在鞍皇軍勇士並日夜活躍於後方之警察官深表衷心感謝之意、乃豫定於三月下旬、舉開慰安大會、內容有歌曲劇、舞踏等、此乃鞍山第一次試行一般人對此有莫大之期待云、

李宅被搶 損失千圓

【鞍山】於本月十六日午前二時三十分頃、北十番町三四安倍倉組左官頭李鉋恩（五二）者被六名强盜侵入、搶去現金百三十圓、戒指四枚（四百圓）、毛皮長衣四件（五百圓）、計什約值時價千三十圓、而逃、現市警務處正在犯人搜査中云、

奉公隊 區隊長會議

【遼陽】市協和會總監部、於昨（廿日）午后二時、在市本部講堂、開催奉公隊區隊長並施設分隊長會議、對于本年度運動方針、並中央總監部指示事項、有所協議云、

建國節佳日
官民一致實行戰捷祈願

【鞍山】三月一日乃為建國節之佳日、鞍山市予定當日午前十時、於鞍山神社前、召集各機關團休參加、隆重舉行式典、即一般家庭、亦於當日十時汽笛一鳴、齊向建國神廟、帝宮遙拜、並同時舉行戰捷祈願默禱云

縣煙政協議會
指示注意事項

【海城】縣公署、於日昨在署內禮堂、招集各關係者列席、開催烟政打合會、其會議事項如左、
一、關於領取烟膏麻藥事項、本縣為期各所事務遂行計、今後凡來縣領取烟膏麻藥時、必須將各所賣下烟膏麻藥欵、同時繳縣、並須將前一日之統計表、送烟政股、以便作配給量之參考、
二、關於烟灰包裝紙處理、及收回注意事項、本縣鑑於往昔、對收回烟灰包裝紙、多所忽視、且成分亦不良、長期如此、實一大支障、今後各該行長主任、務須充分注意、烟灰收回之質與量、與收回包裝紙、及賣下烟膏、是否相符、均應責成辦理者負責、不得仍如往昔忽視、
三、關於烟膏麻藥、賣下之癮者月報事項、須徹底辦理、
四、關於登錄癮者、報告事項、本縣為强化賣下陣容、趨於斷禁之途、嗣後凡登錄者、發現有死亡、或其他失踪情事、須報告縣長、以期抹消、而免生弊、
五、關於帳簿記載事項、
六、關於烟政職員、綱紀肅正事項、本縣鑑於今日之時局情勢、凡我官公吏、均須自肅自戒、精勵職務、關於出勤時

司法警官訓練 昨日開始實施

【遼陽】遼陽地方檢查廳、第六回司法警察官並經濟警察官實務訓練、預定於本月二十二日始、亘六日間、並三月二日至七日六日間兩次實施云、

組織開發分科會
協和會定今日舉行

【遼陽】市協和會本部、於昨（十九日）午後一時、在市公署講堂、舉行分科委員會、役員任命式、業誌前報、茲特依據本年度第一次開催役員會之趣旨、並由吉武事務長、當會將委員會之使命、及分各科組織、加以說明後、決定於本月廿三日午前十時、及午后一時、均在市公署、分別開催組織分科會、開發與分科會、現期已先行通知各役員、屆期備數出席、以便協議、其組織分科會、議題、一、隣保組織整備、二、分科予算、三隣保費、開發分科會、議題一、收買土地價格辦理、二、市街燈增設、以及臨時偶發事項、一併討論、預想此次會議、係應時局之要請對于本年度準備、更期節節進行與飛躍、必有一番熱烈盛況云、

強化校友會運營
教育當局改正會則

【遼陽】本縣教育當局、關於校友會運營強化徹底勵行、前已通令各校遵照辦理、並指示在案、茲復鑒于現下時局之要求、槍後第二代國民素質之向上、更應進一步之加强、使學校兒童精神振興、而發揮本會設立之眞義、現將左列會則二項修正之、須發各校、依據該準則加以改正、呈縣備查、其校友會費運用注意事項誌下、
△校友會準則左記二項改正之、
（１）第三條、本分會會員不分年級男女學生均為本會會員、
（２）第一六條、本分會會費之征收每名每學期國幣八角、
△校友會費運用注意事項、
（１）關於會費之運用應前學生自治設想使會務得以健全之發展、
（２）關於學校辦公用之文具紙張備品及修繕等以不使用校友會費為原則、
（３）關於校友會費之運用事前須依會規用由協議決定之事後須公佈周知、

首席教師 升任校長

【遼陽】本縣教育科、為期學校之進展、並中心學校優良首席教師實行拔擢、業誌前報、茲特將正式發令、由首席教師、升任校長、各員氏名誌左、
張國璉、穆介楣、能振林李鳳鵬、姜允中、徐殿鵬、趙恩富

屠豬十載 改業向善

【海城】諺云放下屠刀立地成佛、是誠渡化惡人之警世語、因世人一入迷途、輒視個人所作之事為當然、此固人之恆情、苦經明人指點、即輒然改悔、頓覺今是而作非者、即與善人齊量等觀耳、茲本城中亞區居牢塲經理劉金貴、從事於屠殺者、已歷十年之久、家道亦因之興盛、然其平日對於貧困鄉里、及乞討分子、恆不時周恤、雖作戰殘生命之營業、而其行事、有可稱者、該經理、於各歲除夕、夢神人警告曰、爾陽生極多、壽命難償期願、宜急速改業、或可得善終耳、劉氏一夢驚覺、即到城內城隍廟、化錢焚香、向神宣誓曰、劉金貴自蒙神人警告之後、若再殘害生物一命、決遭天罰、歸家後、即將屠牢事業、結束清晰、改為醬油營業、如劉某者亦可稱放下屠刀立地成佛者矣、惟望該經理、堅持到底、而作揚騎下車之第二馮婦也云、

大石橋聯合協議會
各案解決圓滿閉幕

【大石橋】協和會大石橋聯合協議會、業於昨十六日午前九時始、於當街國民學校講堂隆重舉行、來賓有大石橋橫尾街長、鈴木部隊長代理、海城縣本部事務長光野直衛氏、小林商工會長、及其他警察署、中央銀行、南滿礦業等之各機關代表六十餘名、即傍聽者亦達四百餘名之多各分會代表委員、於中央席上均威儀嚴肅、於定刻九時開會、首先選任議長美座時省氏、副議長王玉階氏、書紀長三谷新七氏、繼續乃對上程議案審議要誌概要如左、
△第一部國民精神之顯揚關係事項＝思想文化教育保健（內計文件）
△第二部民族協和實現關係事項（內計一件）
△第三部國民動員之完成關係事項（內計二件）
△第四部關於國民生活向上關係事項（內計四件）

確立戰時增產對策 開病蟲害除除講習

【遼陽】奉天省局、為對當戰時下農產物緊急增產方策而以高粱、粟、小麥、三種農作物為主決定企劃病蟲防害驅除方策、故由省公署三方面、共同組織班、預定於本月二十五、六兩日來遼、於縣公署會議室、開催病虫害防除講習會、更於三月十五日（即播種之前）始、仍由省方派員對種子消毒、並指導實施督勵云、
（又訊）遼陽縣產業科、為期對本年度產業計畫打合相當對策、乃定於本月二十二日於縣公署、召開會、屆時對於增產出荷、以及一切當關業係事項、定重加具研討云、

為規正日語發音
教育會開講習會

【大連】市初等教育會、因鑒次代滿系指導者計、對於滿人子弟認有規正日語、并讀法之必要、於本月十六日午後二時頃、在大連沙河口公學堂、招集市內公學堂日滿人教師、達四十五名、聘大連放送局伊東寬正氏為講師、開日語朗讀法講習會、首由青柳沙河口公學堂長致開會辭、繼則講習、對於發音正確明朗、至午後四時頃告終云、

通賬 各班着手塡寫 將行發放

【蓋平】以前之配給簿、已不適用、本年度已改為物資購買通賬、日昨由蓋平街分發各班塡寫後、以便造成台賬、再行發放、然本通賬除非在家之現有人口、不得記入、每月並由班組長檢查蓋章、縣街隨時查閱、已往弊端、務期掃除淨盡云、

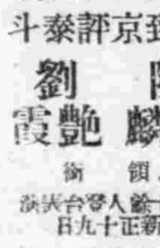

△…光陰是很快的過去、覺着不幾天、舊正已有了半個月、突然到在正月十五日、元宵節了、
△…在這個元宵節的晚間、每年從習慣上看起來、什麼掛彩燈啦、什麼放花砲啦、並有懸出燈迷、任人試猜、眞是萬家燈火、熱鬧得很、
△…可是本年的舊正元宵節、昨天晚上、我到在街頭上、並不或往年一樣、覺着嚴肅得很、街上的人、因從俗令走百病的關係、仍舊滿街滿巷、擁擠不斷、但都精神振發、氣勢揚揚、好像在槍後熱意中、抱着必勝信念、借此元宵節好機會、在街頭上、練習總動員、
△…那麼我們就不怕美英的惡魔、我們東亞的光明、也一定可以早實現了、
△…仍望國民大家、本着這個信念、一力團結、勇往邁進、在這建設第二期內、是必要完遂聖戰才好呢、

康德新聞社遼鞍支局 遼鞍版廣告事務 電話八五五五

春雛 本場 海城 三一養鷄場 電話二五七番 分場 公主嶺西本町二丁目 三一昌記孵化場 電話五八番 詳章附郵票六分 價目表

高產萊克亨雞 初生雛分讓 簡章附郵四分即寄 奉天市北關區大北街二段二十一號 鳳梧養鷄場 電氣孵化部

秋皮釘機器 奉天市皇姑區大賓街二段 天九號 八號 裕豐號 新式機器 堅固耐久 存貨無多 購者從速 電話②五二一七四番

遺失聲明 啓者敝人李志清於康德十年二月三日由哈爾濱益通商業銀行滙至奉天該行照付於徐景泰名下兩仟圓整哈字一六六號滙票一枚不慎遺失除報該行止付外合亟聲明作廢 聲明人李志清徐景泰啓

廢業聲明 啓者敝號公益永因營業不振於康德十年二月十一日停止營業關於對外應辦作保等事由今全部撤消恐未週知特此登報聲明 奉天市瀋陽區一德街一段卅三號 公益永經理周蔭森啓

白色萊克亨種 鑑別 混合 初生雛 簡章價目表函索即寄奉天小東街四段八四號 三全養鷄孵化場

春雛分讓 初生雛 中雛 健康無比瀋陽的雛雞開始預約諸君同志者勿失良機價目表附郵四分函索即寄 事務所奉天市瀋海區靜安街一段一九七號 瀋陽家禽電氣孵化場啓 振替奉天五一七二番

商埠大舞台 奉天南市場 新到京評秦斗 陳麒麟 劉艷霞 領銜 數十人登台表演 新正十九日 早場 鳳凰山 茶瓶計 三連環 合鉢家庭 晚場 雪玉冰霜 行路訓子 盆錦淚 四巧斷十三案

中央大戲院 全求第一戲劇 富連成 正宗 北京 全休演員一齊登台 新正十九日 早場 文章會 全部奇冤報 風流双槍將 晚場 挑滑車 捉拐救孤 全部北京高蹻 骨牌燈會 蓮花燈會 小車大會 混元盒 十樣雜耍 加演

斷然有利 藥草栽培 滿洲的土地氣候栽培藥草是萬不可能 △漢藥界的福音到了!!!滿洲的藥草我們也能自給自足了!!! 草業經專門家研究成功對於輸入不可能 △效力偉大直如川廣△栽培簡單技術容易△收量豐厚利潤優越 絕好副業 詳細說明目附郵四分即寄 營業科目 藥草種苗 山林種苗 蔬菜種子 花卉苗木 農藝書籍 肥料 農具 飼料 振替口座奉天八九二番 電話局②五八三番 本局第六八二號 直營家畜病院 西郊 奉天省撫順縣與京街十八番 興滿農園

現服票買賣 奉天市大和區浪速通 福岡屋證券株式會社 電話②二七〇〇

招聘教師 日語、簿記、限大學卒業或同等學力採用後月俸自壹百五十元起有希望者本人攜履歷書來洽 奉天市大南街四段六一 奉天日語學院

緊要聲明 儀德春茂劉靜山於康德九年陽曆年期裝決與櫃中脫離一切關係嗣後該號在外無論任何事情與敝號毫無干涉特此聲明 奉天小南街一段六一號 仁和盛啓

星錨印ヲグラ 樂器工廠 軍學校樂器具全修理 奉天青葉町五二番通り

虎骨熊油膏 本膏主治風濕 每瓶四元伍角 每箱加十元 郵費一元六角 外埠

虎骨花蛇露 老福順堂 奉天市大南街一段一九四號 歡迎外埠批發利潤格外從優

若素教育掛圖

敝社「若素教育掛圖」自向全國國優國民學校寄贈以來、極蒙各地學校所歡迎、不過遺憾者、就是有的學校至今尚不知「若素教育掛圖」為何物?或是為何使用?希望這樣學校要明瞭一些吧!敝社所出之掛圖不是為私人商號或其他中等學校而預備的、乃是完全為國優國民學校而設備的、因為敝社宗旨就是要協助我國小學教育向上、使第二代國民教育可以有根有基、至於敝社掛圖其特色如後、一、本掛圖是蒙民生部教育司編審官室指導、滿洲教育資料會的編纂、二、掛圖完全參考國優國民學校課本陸續發行的、三、內容以引起兒童向學趣味促進學習速力、便利師長教導、適合我國教育目的為主、四、繪畫印刷會社所製印、五、每張掛圖均有民生部教育司編審官室所撰的解說一份

完全是為學校設備的 希望全國學校速來兌換

若素教育掛圖目錄
一、撫順煤礦露天掘
二、果實種子之散布
三、蚊
四、體操大會
五、「サクラ」ト「フジ」
六、自動車
七、風的强弱和天氣預報信號
八、大豆
九、軍用鴿
一〇、蒸氣機關車
一一、あじあ
一二、國旗的種類
一三、我們的軍艦
一四、滿洲產淡水魚
一五、太陽系
一六、高粱
一七、牧羊
一八、機械農業
一九、蠶蟲
二十、野口英世
二一、岩石的節理
二二、滿洲重要毛皮獸
二三、黃河地方的沙漠
二四、飛行機
二五、滿洲國全圖
二六、撫煤田產出的植物化石
二七、滿洲國的忠靈塔
二八、君が代
二九、馬的種類
三十、木材
三一、ハワイ大海戰

兌換方法
一、兌換券已全部裝入若素包裝盒內、三百錠者一張、一千錠者三張
一、學校將所收集的兌換券寄至敝社、即寄上所欲兌換的若素教育掛圖
一、兌換券六張可兌換掛圖一張多換者依此類推。
一、新「滿洲國地圖」用兌換券三張即可兌換一張。
一、掛圖郵費歸兌換者負擔以郵票代用。
一、來信須註明學校名稱、印記及詳細通信地址
一、私人或商號代理學校兌換亦可、但於兌換券上必須蓋有校戳。

奉天市信濃町十七號 若素製藥株式會社
總本社・東京

國府精軍武功煊赫
車橋鎮戰活躍猛烈
○○部隊長談

【蘇北前線電】於此次之第八十九軍殲滅戰、有國府參戰後、最初之皇軍協力部隊參戰、協助攻略敵三十三師本據車橋鎮西正面之攻擊部隊、而極形活躍之國府軍○○部隊、乃國民政府之精銳也、於此次該部隊之赫赫武勳下、○○部隊長之勞苦功高、尤卓著也、記者會見○○部隊長及同部隊參謀長○○少將於陣中、○○部隊長談稱、

部下於車橋鎮攻略時、皆勇敢善戰、迄陷落後、兵隊之請求治傷者、多有負傷已在十小時以前者、此部隊、乃由○○地區警備兵中選拔編成者、於訓練時、極猛烈徹底也、記者更與參謀長一問一答

問＝○○部隊長對皇軍絕對信賴、所信賴者爲何、

答＝將校之戰鬥戰術優秀、軍紀極嚴正、

問＝車橋鎮攻擊之戰鬥情況如何、

答＝十五日奉部隊長命、以○○隊、配屬於日軍○○隊協力、其餘一隊、由軍團長率之、參加該戰鬥、當西正面之攻擊、迫城壁、並迴向後方、將約五百敵人擊退、十六日拂曉、皇軍○○部隊迫東北門時、我部隊一齊攀繪、衝入城內、殲敵掃蕩終、城頭旣高揭日軍旗與和平旗、是時、感慨無量、

問＝對於日華兩部隊之同甘共苦、感想如何、

答＝爲保衛東亞、日華必須攜手而戰、此我部隊精神訓育之重點也、雖一兵卒、對此點亦無疑念、

△第三日及第四日(廿六七日)協商分室關係事項、

昭和製鋼 重役陣頭指揮

【鞍山】對於鐵之生產、無論社長重役、皆作殉國之一產業戰士、昭和製鋼所早已由重役赴現場、向現場從業員激勵、以求完遂決戰第二年、對日供給鐵鋼增產之重責、該製鋼所、更強化重役之陣頭指揮、久保田理事長以下、高橋、森川、松原、淺輪、檜岡、山本等各理事、將每日午前九時之登社、提前三十分、每日一穿作業服、身臨現場、或自己揮鏈、持火鏈、以身作則、努力鐵鋼增產、現場上早有異常之活躍、昭和製鋼所之爲增產決戰體制、今者已入最盛階段云、

親善餅使節一行東上
建國節日行獻穀祭典

敬慕建國元勳故鄉孝昔迎興故武藤信義三郎生前之與交、而赴武藤元帥鄉里親邦祭典、以由彼總理惠前之獻穀田收穫之五穀獻穀於故元帥並予實行親邦青年相協力之攜入於親善餅、決該使節千行、以客年佐賀縣使節對奉天市聯興之國民學校兒童編成之綴方、圖畫、手工品作返禮、更對佐賀縣知事致以市長之禮書、後向佐賀縣龍王村故元帥家舉行之儀禮舉入親善餅式後、參拜橿原神宮、伊勢皇太神宮、續到帝都東京訪問、親察戰時下天市狀、國歌及躍進奉天市之諸資料之機行七蓋品、然覽青少年團聯與青少年團聖歌唱片、奉親邦之青少年運動並訓練狀況、預於三月中旬歸奉、代表於廿五日搭乘十八時卅五分發之列車就赴日之途、於以三月一日建國節之佳日爲期、舉行之佐賀軍使節田村青少年統監部員及蕭士明君(二四)惠臨君(二三)

增強刷新警察體制 舉開警務廳長會議

治安部爲謀增強刷新警察體制、定於本月廿四日起四日間、在該部會議室、開全國警務廳長會議、該會議日程如左、

△第一日(廿四日)上午九時開會、午前由治安部大臣總務長官及警務司長訓示、午後最高檢察廳長致詞、警務司關係有所指示、

△第二日(廿五日)上午九時三十分開會、警務司及各部局關係有所指示、下午懇談、

勝利記錄製成樂盤 戰場音波得以永傳
共十一枚最近已告完成

【東京】自開戰之大詔奉讀至繼何行政府之成立時、捕捉大東亞戰情況於聲、日蓄之製作、最近已告完成、故此可謂爲大東亞戰爭之音波歷史、起首音波之『勝利記錄』全十一枚之音盤、由大本營陸軍報道部監修下、依情報局放送協會、日映等協爲東條首相之『奉拜大詔』之謹話之放送協會之現地派遣錄音隊、挺身於砲彈雨飛之最前戰線、所捕捉之『戰場之音』、矢森陸軍報道部長、海軍報道部富永少佐之大本營發表等、無洩漏錄音於其中、故可謂爲大東亞戰之音記錄、持決大意義、更以三月十日之陸軍記念日爲期、於東京大坂、開關此盤大發表會、

於介紹滿洲國偉大遺農家張氏之前首將農聖二宮尊德翁之事績略述一下、此乃因張氏之爲人以及精神之全貌與此相做、尊德之生涯七十年中、茲一言以蔽之、實始於勞作、勞作之人生、超越利害爲他人而活一生、幼名金次郎、十四歲時即喪父、因家境貧困、母親乃將二歲之末弟寄託於親戚之家、一度爲人乳子、母總乃瘦、命將作、終將弟攜回、而受母獎爲孝行之少年、十二歲時爲村之用水堤之築堤工事擔當公役時、夜間尚製作草鞋、至十六歲時母故二十歲時父親押出土地九畝贖回、復興家業、其後乃漸次認識世事、繼續勇幹彼之聲名、亦因之傳於全國、仰慕彼之道學而集來之青年弟子、約達數百名之多當時並爲政府所起用、實行彼之道之徹、毫無假借言辭、設道而本諸天理、實踐之道、不學而自知也、習而自覺、無書經無記錄、並無師匠而不忘其自得者、方爲誠實道之本體也、予於田籠上求通於實天道之道實之大道也、此乃立腳於現實之大道也、亦爲體得人道之眞之實踐論者、彼之誓言曰、予思此身爲我身、降生涯一途方有益於世、人、國、天下、即一人、一家、一村、亦爲困窮富有者、開墾土地、整理道而、而安穩渡世、只此、方爲每日所工作者、不惜朝夕之辛勤、尊德以七十年之生涯、由飢餓淺土拉出之農民何止數十萬人、彼雖已逝去百餘年、然彼之農道、今尚能滋之留傳於親邦農民之心中於永遠、更能渡海洋、越山野、通心去於我滿洲國篤農家張九齡氏、而現示增產報國之現實姿之良好成果、

承尊德翁偉大精神之
復興農村堅苦奮鬪

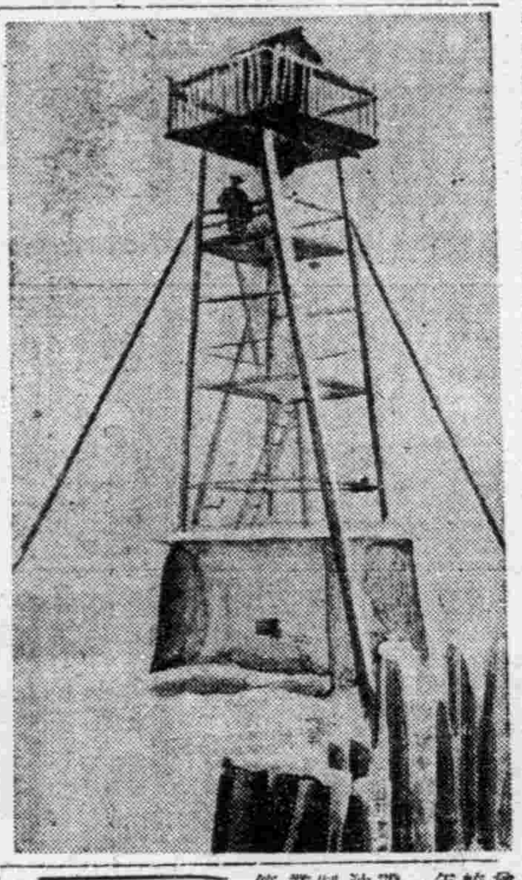

建國前吉林省待殘地方財務局主任之張九齡氏、歸順大理、在滿洲建國當時即定願移殖東永屯當未住、決意作農業之綜合經營、以建國日尚淺治安不良之關係、會歷任保長、議會分會長及蛟河縣河西村長等、康德三年着手農場經營合理化之第一步、作成合同農民出資、設立民來油坊、和合、搾豆油、豆餅、磨包米面子、統制后之現在、附近的滿洲林業現業員分給、地方民需用等、均網羅一手之配給、實

照片說明

張氏於保長時代在部落中央建設之望樓與以密力開墾荒地之組合員

自興村巡禮

行尊德翁農村復興之一方策於荒廢地開田、但因治安之不良、上司民衆、又僅不一屆後之增產計畫、並以收穫之糧食、暗呈與賊匪相通、幸將張氏以百姓之一粒增化堅康德四年、張氏則盡服氏並努力實現統制經濟之強使工場會社經濟合理化、張收、即爲顯示報國之誠的強固信念與本環境、康德六年匪賊之跳梁、彼集合同志十五名、組成自衛團、開始懸兵的開田然此七個月之尊貴的血汗結晶、竟使匪賊掠之糧食、以致張氏於此次計畫中損失兩千餘圓、更於七年八年、關於潦落地開田計畫會越度上由縣當局、但當竟未能獲用張氏之經營、康德九年春、額穆縣村由教化縣移管於教化縣、教化縣之開縣長於初度巡視中一日訪問額穆縣村、於此才發現農民與尊德爲現者之人、爲農家張九齡氏數年來之荒落地開田之理想於此方始有第一年之踏出、此日亦實爲可記念之一日矣、此開縣長之名下、急速作成具體化、而結果敦化縣指導東七街開發組合、此荒廢地開田爲五個年計畫、以同年爲年度、開始爲池塢遠、貞縣長之指導援助在滿遠面、如斯張氏之計畫陳設開拓之聖觀矣、

步入窮途豪華夢碎
美民生活[illegible]趨可憐

【東京】陷於敗戰下之美國與戰敗同時更感到人的不足、與物的缺乏、羅總統會數次向國民警告謂由於勞動力不足並向反樞軸國家救援對國民之生活漸趨逼迫之途、最近已成爲具體之事實矣所以日常必需物資之生產制限、衣料、食糧之票制均須實施、美武器貸與計畫局長官都普斯前於二十日曾經舊金山放送局放送如次、

爵自由享樂之美國民、與以很大之衝動、以內幕已知實曝出、敵對國民之忍苦生活以爲尚未如實俱現所以要求必須必死努力美一播電氣扇、眞空掃除機、[illegible]梳、裝髮器具、電氣電熨斗及其他金屬用器具[illegible]之類從事此等不急製作之從業員轉向必需方面從事對戰時生活必要以外之工作全部加以制限、以及製造禁止範、襪衣料等當然洗濯機械亦禁止製造故家庭之主婦苦於洗濯、政府屢次使生活程度逐次低減除將衣食住不可缺發出慣重消費之警告、而此等未至實施票制、最近從事和平產業之實錄生活者、男女合計九百七十七萬六千人、此中、七百十六萬六千人、已轉向時局產業方面、又視爲必須轉向者焉、

日機操縱優秀無比
美航空司令官讚嘆承認

【里斯本電】據華盛頓來電稱、美陸軍航空司令官中將根里阿諾爾特、自加爾布蘭加會議、歷訪西亞細亞、印度、重慶、巴西等、二十日歸抵華盛頓、當日對新聞記者談稱、於太平洋戰域、活躍之日本戰鬥機、將美空軍戰鬥機、完全壓倒、認爲係屬事實、美空軍之加齊斯P四〇戰鬥機、最高速力、急降下性能、以及運動性、皆不應負於日本戰鬥機、然日本戰鬥機、比較加齊斯P四〇優秀之理由、主要乃操縱者之技術也、該中將對日本之飛行隊頗爲咋舌云、(照片、即根里阿諾爾特)

興安西省收貨良好
省署編成慰問班激勵農民

【開魯】興安西省之蒐貨成績、迄二月十日已收百分之一二三之好成績矣、更於三月末以百分之一三三爲目標續行蒐貨、省當局、此次爲對蒐貨農民加以慰安激勵、於二月二十四日始、縣五日間、編成以軍樂隊、照片展覽會、紙劇之慰問隊、該軍樂隊、乃由蒙人兵士、編成者也並演奏蒙古樂、紙劇之和曲故農民們等待慰安隊之巡迴來臨

建大新生一行 見學旅順戰蹟

【大連】建國大學新入學生一百一名、由寺田助教授引率、赴內地施行勤勞之軍事訓練、以後赴東京、伊勢、吉野、奈良、京都各地見學、二十二日抵大連、一行見學旅順之戰蹟、二十三日返新京云、

阮經濟部大臣抵東安 慰問軍警談述所感

【東安】爲感謝與激勵日滿軍警、恒例之政府派遣日滿軍警慰問使第二陣阮經濟部大臣一行於林口、雞寧之慰問完畢後、二十一日午後六時五十五分乘車受官民多數之出迎、而來安、即下榻於宿舍鐵道旅館矣、據阮大臣談慰問之感想如下、日滿軍警、本日滿共同防衛之本義、於僻靜之地克服酷寒與困苦全負國防重任之委、誠不勝感激之至、是以治安全確立、而整備高度國防國家之體系者、實欣快之至云、再一行、擬於二十二日慰問東安地區軍警後前往虎林、二十三日慰問虎林、二十四日慰問虎頭後、即搭乘同日午後五時十分虎頭發之列車直返新京云、

司法部大臣 慰問王爺廟軍警

【王爺廟】政府派遣之日滿軍警慰問第七班閻司法部大臣以下、五行刑處長、橋本興安局參事官一行、於廿二日午前十時五十四分乘列車來王、王爺廟神社之參拜、繼而至省公署、陸軍軍官學校治安部病院、憲兵隊等慰訪慰問后、入滿蒙旅館、廿三日午前十一時十三分發列車、向阿爾山云、

大豆棉實油粹 製造石鹼奏功

【安東】安東石鹼組合、由向來毫無利用價值而不顧之大豆、棉實之油粹中製造優良之化粧洗濯石鹼及工業用石鹼之研究、已成功該組合乃着手大量生產、目前正在製造設備之中、即松原洋行、東興石鹼廠及集成石鹼廠等安東石鹼組合員、向來石鹼原料、皆依存日本內地、但此次脫却此同時以大豆、油脂棉實及牛脂作爲原料、着手此大量生產而聘日本內地株式會社大丸油脂之優秀技術、爲依存農業部之原料以努力之適約品之分散之價值、將全組合員之所經營之各工場之諸設備統合整備、而設立能率的共同作業場、全組合員一齊成一體、而行適進云、

發揮獨自製鐵方法
急謀鋼鐵增產
大華礦業試驗直接精鍊成績非常良好

【東京】關於戰爭遂行上不可缺之重要資材鐵鋼增產、曾研究一切方法、東條首相亦在議會上言及此點、謂政府脫出從來之美國式製鐵法、以日本獨自之製鐵法使鐵鋼急速增產、頃萬注目、對於十九日在眾議院煤油專賣法委員會上、齋藤憲三氏(秋田)之質問、井上技術院總裁答辯謂技術院、實際結果、認爲優秀、礦業以砂鐵礦爲原料、研究直接精鍊法、井上技術院總裁說明如左、(速記錄)技術院以十七年九月二十二日、對大華礦業命令試驗褐鐵礦之直接精鍊、前月末已得相當結果、於企畫院、商工省、陸海軍等立會之下、而行實驗、以余個人觀之、結果良好、至於對此方法之批評、從來之製鐵方法、乃用大熔礦爐於高熱中熔解鐵礦、所謂銑者、非常富有炭素、須經各種製鐵爐提去炭素而成適當炭素量之鋼、此爲一向國際的一般所用製鋼法、而此炭素多入鐵中、要因熔礦爐溫度非常高、倘不還原爲低溫製鋼、入礦中之炭素當然雜減、因之、用此方法製鐵、更與近於鋼之鐵需將其入製鋼爐爐煉、此方法從來亦會考慮、即所謂直接製法也、此方法在原理非常適宜、在獨逸上亦屬室前之成功、大華礦業方法、即屬此種、爐中之溫度、如何雖不知、據報行及一千度以下、恐爲九百度附近之溫度、用此方法完全還原、且完全可以成鋼、倘能如試驗而完全製作、則此方法非常良好、斷定在將來製鐵法非常有價值、所謂直接法、在歐美雖亦研究、尚未成功、在日本現在戰爭進產生此方法、極堪慶賀云云、

活用滿洲建國經驗者
貢獻南方建設

【東京】佐藤陸軍省軍務局長於二十二日之眾議院國家總動員法改正之委員會席上、對楠英吉氏(青森縣)之質疑、爲南方占領地之建設而將滿洲建國之經驗者之智能、如何活用、答稱、充分活用之旨言明如左、

佐藤軍務局長 攜同滿洲建設之日本人、向南方活用、鑑於滿洲建設之大成功之點實乃當然之事故將此等之智能、經驗充分活用、

使用大學卒業生 舉開申請說明會

基於學校卒業者使用制限、採用於本年九月乃至來年三月之文部省所管各大學工學校、並理工系學校工業之專門學校甲種工業學校卒業預定者及國內新京奉天哈爾濱三工業大學本溪湖工業實習所之卒業預定者、然希望之會社團體、迄三月末由滿洲鑛工技術員協會、以學校卒業者使用認可申請、經經濟部大臣之接、技術員協會於二十五日午後一時始在奉天市朝日區、協和海員會館召開說明會、此開說明申請手續、書寫法、當日實行關於會務關係法規並諸手續之質疑應答會、

市署努力 禁煙工作

市禁煙科、鑑於現在五個年間之禁煙實績、以中央並省之禁煙方針爲原則、本年度將從事於下列諸要目、(一)康生院之積極的運營、從來康生院以四十歲以下者、亦收容、今年起、二個月即行退院、中本年起四十歲以下者只收容一〇〇名、對青少年厲行嚴格行使其絕滅之方、誠另方針對癮者之退院後精神的鍛鍊、發揮市禁煙方策滿最高度、(二)宣傳教化除以新聞宣傳外、以協和青少年團等宣傳教化、并學校之禁煙教育、行宣傳組織、家庭以期癮者之減少、(三)取締徹底教化阿片等之密輸賣、當局協力、另外通知鄰組、團體組織分別申告癮者、以期取締之徹底、

省女高勤奉隊

爲使省立滿系女子國高等學校之女生、仕體認軍隊內務之實際並對兵隊之被服修理等之勤勞奉仕、以養成下新女性時代之第一、第二、第三、如市內錦州之各公私立女學校、編成日軍勤勞奉仕隊、在三月以後分成班次、同時擔當各部隊之被服修繕之作業、

相撲協會勤勞隊 輪替勞働奮鬪

【東京】大日本相撲協會之勤勞報國隊、二十二日向○○造船所出動、午前七時、雙葉山、羽黑、佐渡ヶ嶽指導之第一回出動部隊五十三名、身着國民服、纏綁腿、戴戰鬪帽、有纏子、草鞋、

西里伯島現地住民 協力日軍造船

【馬加薩電】提倡南方各占領地之木造船建造、西里伯島、二十一日於○○縣大學行最初之造船起工式、齊手機帆船之建造、已於各地由會長立於陣頭、活用當之現地麻栗木材、繼續建造於東亞帆船、與日本共同爲大東亞戰勝、作積極的協力、於○○機帆船建造施設之完備、殊足象徵西里伯之造船熱云、

本年採用官吏 赴旅順見學

【大連】本年度採用之滿洲國官吏、其第三陣百四十四名司法部書記官、由手島周氏引率下、二十二日寄連、旅順見學后、二十三日赴京、

△…有以教師與學生一人過二重生活歷二年、而得功成卒業之青年日本留學生、復爲譚春人李嘉暉氏之長男李景春(二一)伊爾吉林商業學校畢業後、康德八年四月渡日、島根縣石見工業專修學校舍、以勤學生之資格、努勤日修了、另外更以滿語教師、而登教壇…是以特別給與以資格、最近歸滿、在故鄉係奉新設之營造會社服務、將在月十八日受領卒業證書其成績、恐學本科生以上…本留學中所學、實地行使云、

ジュピター 複寫紙 筆記用・タイプ用 協和商事株式會社

防衛是安民 防衛是愛民 國防如金城 大家永安寧 柏內洋行

大安醫院 各科均有專門醫師負責診療 X光線照像治療 病室完備 晝夜接生 院址 奉天市敷島區協和街一段二三號(北市場公益舞台前胡同) 院長 催儒信 副院長 高全立 助產士 劉學玉 白鶴翾 李桂芳

治癒 瘰癧 鼠瘡
啓者鄙人緣女雅目患鼠瘡瘰癧病九年多初在脖頸兩邊長出疙瘩數個有大有小不紅不疼並未在意每逢生氣或上火疙瘩就大連帶前胸腋窩等處均有疙瘩去年春天疼痛甚重潰破三處流濃水痛苦已極各處診治未見功效後經同事介紹玉德堂有『撲毒丹』專治男女鼠瘡特別有效鄙人即去買來一盒服後大見功效又買一盒藥未吃完病症全消癒此病九年各種治法花錢若干毫未見效不料此藥竟收奇效感激之餘將鄙女病愈照片等登報謹並介紹患此病的男女患者 可不加郵費
撲毒丹 小盒十付六元 大盒二十付十元 特大盒十四元三十付
玉德堂 開設奉天大南關中間利長油坊胡同 支店奉天北市場登瀛泉東路北 聯絡人奉天大東街七五張煥臣謹啓

專門風寒救急膏藥

舒肝健胃丸 胃病良藥
專治男婦肝鬱氣滯胃不消化飲食停滯嘔吐酸水胃脘兩脅攻痛及心口疼痛噯氣嘈雜食心腹病塊氣逆攻痛單雙腹脹症因氣胃肺寒積虫積氣積及茶塞酒塞心腹各症服之確效舒肝導氣開鬱化積消聚舒肝導滯健胃潤腸通便驅除肩腹悶舒暢氣血通暢百脈凡因氣因食所患胃病無論老幼服之皆有特效定價每袋一元二角合三元△外埠代理新京德瀾江德育大記龍江天德泰錦和三江德豐牡丹江順存和發大連聚發安東各藥房營口成春
各埠均售 總行奉天錦德北 關東大藥房

ユニスコドルークリーム 營養您的肌膚 能豫防小皺肌。洗面化粧下用

胃素 △主治效能▽ 此藥專治肺胃腸消化不良停食積氣吐瀉膨脹噯噫或多食油膩生冷宿食不化肚腹脹痛汗胃氣痛胃火胃寒反胃嘔食凡屬腸胃各病服之特效 每盒洋貳元 製造發賣元 奉天小南門裡 蔭華大藥房 電話四－二〇九三

大學眼藥 奏效如神 不痛不麻 目疾雖小 痛苦難言 牲有用寰球聞名的 主治 沙眼 角膜炎 發行所 日本大阪北濱 參天堂株式會社

感謝靈藥 肺病救星
敬啟者鄙人張玉珩自幼先天遺弱早起食不宜時曰積月累成了肺癆曰漸面重初時見咳嗽不很注意近幾年咳嗽吐痰帶血常大口吐血甚步乏力眠難以嬰醫不效經友人介紹瑞春藥店出品之益壽丹肺病專門藥三盒未到服完乃大見奇效陸續購服病即愈矣可見益壽丹眞有起死回生之延年益壽之功 每盒十二付國幣七元外埠函購加郵費四角 購藥處奉天市小北門外電車路北國瑞藥店 感謝人奉天皇姑屯源發盛 張玉珩謹啟
新京義和謙藥店 安東瑞祥泰藥房 吉林民生大藥房 凌源濟生大藥房 海城積盛和藥店 西安滿泰藥房 承德慶和壽藥房 密山志東藥店 扶餘信和藥房 撫順同昌藥房 東寧仁和長藥店

偉大戰功威寡軍信
下月十日陸軍紀念日本市豪華行事

在邁入本年聖戰完遂的途上、於日軍奮戰下、已經席捲了印度太平洋、大東亞共榮圈指日完成、而東亞民族謳歌盛世、頌揚洪福、三月十日之陸軍紀念日、是多們意義深遠的一日啊、在卅多年由於日軍的勇敢犧牲已經造成了東亞黎明的基礎、於此當日我們應當怎樣感激而又興奮呢、關於來月十日之親邦陸軍紀念日、由在奉各機關協議下、決定於九十兩日展開陸軍紀念行事、其行事如左、

講演會＝三月九日由在奉中等學校預定適宜場或各學校講堂、由校長召集全體生徒舉行講演會、

慰問演技＝於九十兩日午後一時至四時在戰町紀念會館分別舉行慰問演藝大會對傷病軍人及遺族招待並慰問、由協和會及國防婦人會擔當

慰問病院 於九日上午十時三十分分別對日滿陸軍病院慰問擔當者如次

日本陸軍病院皆川省次長多田副市長、在鄉軍人聯合分會長、北原警察局副局長、協和會市本部長、商工公會長日系各區長、

國軍病院徐省長、王市長、趙警察局長、協和會省本部長、商工公會副會長、滿系各區長、

招魂祭＝於九日上午十時在忠靈塔由各方參加下、陸軍舉行臨時招魂祭、

分列式＝於十日上午十時、在千代田通忠靈塔前、由在鄉軍人、協和義勇奉公隊、青少年團參加下、盛大舉行分列式、

奉賽祭＝於十日上午八時在奉天神社前、由在奉官民參加下、舉行奉賽祭、

綜合行事＝當日利用無線電放送、戰績之巡視、更於滿毛五階、開展覽會、並全市國旗揭揚露西亞人墓參拜、映畫館無料招待日滿軍人云、

邁進一路增產
營口市開推進大會

【營口】營口地區之米穀蒐貨以省、縣公署之指導、農民之熱誠、收穫所期以上之好成績、大東亞戰決戰之本年度倍增馬力延身增產、二十二日午後一時於營口公會堂由大一農場、平安農場、平安農事、新義農事、南滿農事、榮興農村、農務經聯合會之共同主催、招請錦州省公署、營口縣公署其他關係機關開催增產懇談會當日之議題、

一、關於勤勞精神之昂揚一家之營農最大能力發揮具體的對策事項、
二、關於食糧確保並配給量事項、
三、關於肥料及飼料事項、
四、關於耕耘其他之勞銀事項、
五、關於米穀換精農村經營之關聯性事項、
六、關於共同作業實行强化具體的對策事項、
七、關於出荷增强之適正對策事項、
八、關於農家之需物資事項、共分八項目稱爲南滿之穀倉、山地區之增產推進大會頗值注目云、

國兵民籍會事務 縣舉開講習會

【興京】康德十年度第一次興國兵民籍事務指導講習會、由縣長以下吉田國兵民籍股長、並軍管區兵事處、範中校、省方國兵籍股長烏越事務担當者列席

△課題國兵關係 關於壯丁名簿記載要領及人員調查表精密詳細指導云、民籍關係關於門牌揭出及地號申告寄留制度實施國兵家族關係優良國兵家族表彰實施合格證書交付康德九年度徵集兵合格者國兵證書交付、

△課題縣國兵民籍股長並各街村國兵民籍担當者出席、事務資料詳解於嚴肅終了中明會云、

滿系興亞青年隊員 有識者超萬人
奉聯通令各區速呈報

【大連】奉公聯盟對於州內滿系青年、指導養成計、急於結成興亞青年隊等情、其後着着準備、奉聯、大連支部、管下之青年、自十六歲至廿五歲者、殆皆調查完畢、除有十餘區現尚未報告而外、其餘大部呈報、即報告數中、合計四萬七千餘名（內含有勞働者）內有大學專門學校卒業者五名、中等學校卒業者三百七十名、公學堂卒業二千三百五十名、普通學堂卒業七千名、計九千五百名、此外合以未報告者、可突破萬人以上、最初目標、隊員萬人、竟超出預想以外、在結成之始、先以有學識者組織、次則以了解日本語者結成、最後漸次增加、擴大其範圍、目下未報告之區、令其急速呈報、以便結成云

嬰兒救濟所成立

【河南原武】本縣三十一年度、旱災奇重、多春以來、民不聊生、猶以無識嬰兒飢寒塊慨、本縣公署知事曹維勤氏、及新民會首席參事松永勃氏、親情豢思、解此倒懸、隨分捐賑、並勸募同寅、積款甚夥、當將嬰兒救濟入所、午夜趕辦、所內設施、均已部署就緒、已在本城南街正式成立、現在寄養嬰者有之、時計嬰兒已達三十餘名之多、曹知事松永首席參事、一念之誠、衆生普渡矣、如此布政施仁、實不愧當今之主宰云、

州民協力戰力增强 奉聯續開講演會
促進滿系徹底的認識

【大連】由於大東亞戰局伸展關於戰力增强之實踐、須令全州民徹底的了解、因故曾有婦人時局講演會之開催、但一部州民中、仍有欠於時局認識者、是以奉聯大連支部、一再招集滿人各區長、副區長、分區長、及諸幹事等、依左列日程、於各會屯等處、舉開講演會云、

二十二日午後三時、於敷島町青年會館、招集寺兒溝及東山町、東埠頭區各方幹事、及班長同日同時於秋月町公學堂、招集蓬萊町、富久町、西崗各區區長、幹事

二十三日午後三時、於敷島町青年會館、招集東公園町明治町、南山町各區同日同時、於秋月町公學堂、招集永樂街北崗子、劉家屯各區及各分區

二十四日午後三時、於敷島町青年會館、招集本本橋、西廣場、伏見町、惠比須町以東各區同日午後二時、於周水子普通學堂、招集三春柳、周水子、泡子崖各區、

廿七日、午後三時、於嶺前國民學校、招集南部市出張所管下各區、

三月一日午後三時、於沙河口公學堂、招集西部出張所管內、同日午後二時、於甘井子國民學校、招集、欄房金家屯、海猫屯甘井子各[illegible]

爲期增產必成信念 女子勤勞報國隊結成

【公主嶺】本年懷德縣公署、鑒於現下國內外情況及將來推移、國民皆勞之本旨、爲完遂補助勞働力之不足、而爲增產報國及養成婦女子眞正勤勞、同時對國家奉公觀念之旺盛爲目的、於縣下各街村設置婦女子勤勞報國隊、其結成方策如左、

一、滿十六歲以上至二十五歲以下之婦女、未婚者爲女子部隊、已婚者爲婦人部隊、
二、編制街村爲總隊、隊長以街村長警察署長協和會役員中心校長之夫人推選之、屯牌爲區隊、隊長以屯牌長之夫人推選之、
三、勤勞之對象、(甲)街村生產事業、(乙)收穫援助事業、(丙)播種期援助事業、(丁)被援助者1國兵入營家族、2國民勤勞奉公隊遣家族、3行政供出勞働者遺家族、以上請求援助者、須期前申報於區總隊長、

東亞競技大會
通化全市官民歡欣若狂

【本社特派隨軍記者通化發】新興未久的通化、在五年前還是在匪清工作中、但自從第一期五年產業計劃開始、努力東邊道產業開發以後、諸政日新、稗益躍進、於建省設市以來、更是突飛猛進、今次的建國十周年慶祝東亞競技大會參與滑雪大會、和關東軍參謀謀練大會、選於通化南山滑雪場舉行、這眞是通化省全體軍官民最感光榮空前的盛事、所以在大會開幕之前、軍官民有力者結成了實施委員會、集總力着手準備、多方向全市官民宣傳、使之認識滑雪大會之重大性、在大會期前、關東軍的各精銳部隊滑雪代表、及日滿兩國代表選士、先後集結來通、其次各地體育愛好之日滿軍、官、民要人、已紛紛到來參觀、所以通化市內當時熱鬧起來、各商民戶都貼滿歡迎皇軍及日滿選手光臨之標語、由於各地來賓蒞臨關係、全市旅館竟齊告滿員、皇軍部隊、因爲野地露營關係、利用一般浴池、把澡堂予忙了個手腳無暇、商民戶揭揚日滿國旗、交通路口、高架彩色牌樓、還有慶祝建國十周年的瑞雲十字章懸掛滿市、在大會開幕的那天、全市官民歡欣若狂、清晨早起紛紛前往南山、以一睹滑雪盛會爲快、今次之滑雪大會爲通市官民永記難忘之盛事矣、

國家興隆之根幹 在乎國民有剛健體力
姜省長於競技大會致祝詞

於東亞競技大會參滑雪大會開會式席上、通化省長姜全我氏之祝辭要旨如左、

△祝詞

曩者我南山滑雪場、因地利關係、被選爲滿洲建國十周年主要慶祝行事之東亞競技大會滑雪競技大會之會場本日於民生部主催親邦日本代表參列之下、開催最嚴肅而且盛大之本會、其舉行之目的、亦不外國民總意慶祝之表現已耳、

夫國家興隆之根幹、在乎國民有剛健之體力、既有此實體之表現、則本大會實有深遠之意義焉、鄙人得以代表省民、伸述祝詞無任光榮、且亦由衷心感謝而最欣快者也、

竊思當地時局未如有之大東亞聖戰下、我國竟能遂大擧行此會、足証我國家建國十年間、以飛躍的進展、達成理想的建國、國運益隆、國基益固、而親邦日本之戰果、已呈龍昇之象、即始終亦必堅持不變之態勢、向樹立世界新秩序途徑上邁進、然欲完遂此目的、必有幾多之困難、今滿洲國現在擧國堅實克服、想爲共知之事實、

本日參加本大會之各位、希望切實體得建國十週年慶祝行事本競技大會之意義、且以鐵壁之戰力推進、而打成一片之體擊氣概、始終一貫、我們無遺憾要、最後尚盼遠來參加本大會之日本代表團表示滿腔敬意、且略述所懷、代爲祝詞、

康德十年二月二十日 通化省長 姜全我

寫眞說明 上爲于會長之致詞下爲日滿選手之入場式

無線電

二月二十三日（星期二）

報時、七、〇〇（新京）建國體操、七、三〇（大連）新聞、國歌、國體操七、〇〇（新京）初等日本語講座高宮盛邁八、〇〇（新京）唱片管弦樂操繼續（新京）修特拉斯圓舞曲集、絲的故多瑙河二、春之聲一〇、三〇（奉哈）經濟通訊正午（新京）報時、默禱、繼續（奉天）平谷調大鼓十粒金丹（九四）芮伯芝

一、〇〇（新京）一、三〇（奉、哈）經濟通訊四、〇〇（新京）新聞繼續（奉天）食料品小賣價格、四三〇（奉、哈）經濟通訊五、五〇（奉天）隣組新聞（撫順市）六、〇〇（新京）新聞（營口）兒童時間唱歌 一、大東亞總進軍之歌二、興隆大東亞進行曲三、富士山四、雁七、平原黃昏八、春來了、營口市公立同德國民優級學校學生指揮賞蓍滋伴奏韓鐘瑛六、三〇（新京）中等日本語講座（新、奉）報時、新聞、告知、東亞的勝利、夜間節目預告七、〇〇（哈爾濱）胡琴二重奏[illegible]哈爾濱[illegible]獨奏拉[illegible]奏山遠[illegible]英雄第[illegible]黃衛給[illegible]哈爾濱[illegible]之豫防（一）哈爾濱市立傳家甸醫院長繼續（大連）小說春到人間賈連元大連放送話劇團作者南礎指導黎夫八、三〇（新京）新聞國民須知繼續（安東）獨劇爲龍院安東協和劇團九、三〇（奉天）評詞五女七貞（二九六）宋桐斌一〇、〇〇（新奉）報時新聞告知明日節目預告、一〇、三〇（新京）室內樂唱片提琴與鋼琴二重奏奏鳴曲春下長調（貝多芬作曲）

爲求國境第一線縣政之整備 並期協力興亞建設事務萬全
黑河擧開縣庶務科長會議

【黑河】於北邊鎭護之重責下、爲求國境第一線縣政之整備、並期協力興亞建設事務之萬全、故自月之十五、十六、十七三日間、黑河省公署乃擧開了本年度第一回全省縣庶務科長會議、於諸議事之席上、除由省方各科對所管事項分別加以詳細之指示外、同時與外部各關係機關亦有所懇談、至於對各縣制並縣官制實施後之當前廳行廳事事項、於第一日省次長訓示中、亦有懇切之說明、且於第二、三兩日會議席上、由各縣庶務科長與省方各關係廳科之間、亦曾展開熱烈之論議、日此對中村省次長所訓各項、細關省政計畫之運營、弘報事務之刷新、縣財政之整備、以及下部組織之整備、確立增產對策等、由省縣双方協議結果、大體收有圓滿之結論、同時對於各廳科所指示之總務、人事、民生、警務、建設、保健各項、亦分別收到懇談上預期之効果、故本年將庶務科長公議場開於圓滿之中閉幕云、又各縣庶務科並決定參加十八日於省署大講堂所擧開的各縣產業關係科長懇談會云、

【又訊】黑河省自本年十一月一日實施縣制並縣官制以來、其第一次之全省各縣庶務科長會議已於十五日午前十時在省次長室如期擧開、開會之際首先一同入場、國民儀禮已畢、即由中村省次長予以懇切之訓辭、繼之由總務人事民生、保健、建設、警務各科對所管事項、分別加以詳細之指示、迄至正午以汽笛爲號、全體一同起立向前線將士軍警實施感謝默禱、再於午后零時三十分起一同中食、食畢自午后一時半即開始與各科連絡磋商事項、迄三時許與各關係機關過入協議懇談、直至五時協議懇談始行終了、於是庶務科長會議之第一日至此即算告一段落云、

中村省次長訓辭

【又訊】於全省縣庶務科長會議席上中村省次長訓辭要旨如左、

際茲各縣庶務科長會議擧開時、本官得以略述所懷誠感欣快之至、溯當大東亞戰爭勃發以來、於赫赫戰果擧世歡呼中、又迎其戰捷之第二年、於此決戰之秋、吾等爲徹底擊滅美英、故官民更須協心戮力、燃起新之覺悟、以必勝之決意而謀決戰體制之强化、並鑑及於此非常時下、諸官乃國境省地方行政第一線之中堅幹部、既爲縣長副縣長之輔佐、且負有直接指導民衆之重責、過去諸官對本省使命達成上、鞠躬盡瘁努力之點、省方深表示謝意尤鑑於今年一月一日施行縣制縣官制以後、各縣亦得以現地自主的施策、惟關其機能之整備、認爲尚須盡以最大之努力、是以議就當前施政各部門、分別加以說明、

一、縣政計畫之運營 縣政方針政務實施計畫、及月別行事預定表、同時各科股之間、更須相互保持有機的關連總之對預定事業政務實施等宜予以完全實行之努力、

二、關於弘報事務之刷新 伴隨長期戰之進行、爲對民心之安定及聖戰完遂積極協力、弘報宣傳負荷之使命、亦極重大、所謂政力浸透之前衛、實弘報自身之責任也、因此基省之方針、並斟酌現在之實情、決刷新弘報、强化其活動、以求萬無遺憾、

三、縣財政之整備 對各縣直接担當預算編成執行決算事務等員、須進一層徹底研鑽辦法、進而確保新財源、藉圖諸收入金徵收之完璧、即對基本財產之造成更當特別留意、

四、下部組織之整備 本省下部組織依然爲保甲制度、當此戰時下、爲行政之浸透、國民組織之確立、以及經濟統制之强化、由保甲制移變爲街村制、實乃當務之急、故此對保甲內部之實態、應早急加以調查、以圖樹立對策、

五、事務之簡捷合理化與人事運營之適正、曩者基時局下綱紀肅正之要請、斷乎對人事予以刷新、惟察各縣人員之不足、故對事務實施上、頗感困難、今爲彌補此項不足、是乃夾加實施地方行政事務簡捷合理化、並採用人員之重點配置主義、同時對教養訓練、亦當進步强化、藉期事務能率之向上、

六、確立增產對策 爲努力戰時下必需物資之現地生產、促進自給自足態勢達成、最緊要者、須以縣制之重點事項、爲施策中心、就中尤以國策內國開拓民之入植輔導等、對實施上更應萬無遺憾、

又其他詳細事項、由各所管科長加以指示、希望諸官開誠布公、與以十分之協議、再者、當此未曾有非常時局下、諸官所負責任、誠感重而且大、因是當進一層求新之覺悟、而積極貢獻於時艱之克服、國力之發展以及地方行政之進展、以上各項乃本官無任切望者也、

三月度奉公之課題 滿人農民協力增產
各地奉公班臨陣指導

【大連】奉公聯盟相應食糧增產運動、在本年三月中之重點課題、促進州內滿人農民、挺身於食糧增產其增產品中之種類、以高粱、包米、粟、落花生等四種爲主、除增加栽種面積而外、並望協力集貨、務在十八年度、達成增產目標、奉聯與州廳、內外一體、通令各支部、轉飭奉公班、立於指導陣頭、努力邁進云

捕雀一隻 獎金一分

【錦州】捕雀乃遂行戰爭之增後奉公也、並較多對農產物增產防害之天災及病虫害、一方害鳥、及雀鳥等之被害不容忽視、然對此之捕獲方法、於今並無適當方法、故僅採取於夜間攻襲其巢之捕獲、方法有如斯計畫之錦縣、對於一隻雀之捕獲獎勵金爲一分、作如斯談話之縣產業科長、遺業於錦縣聯議場之中、但滿系農民因具宗教的偏見、故有不殺生物之風習、然亦應一擲其俗想、展開決大之雀鳥掃滅戰、捕獲法等亦有大勢研究必要、農民諸君當然、即一般市民、亦應協力捕獲雀之戰爭、同時捕獲之雀即味美且富於榮養、可供食糧、故堪稱一擧兩得也、

爲達成農產報國使命 懷德縣開增產會議

【公主嶺】懷德縣公署爲遂行軍糧基地之我國、於本年展開全國增產運動、尤以農產省之吉林省下各縣、於去歲出貨完了時、即研求增產運動、本縣正副縣長於省會議即以二成增產之決意、向增產途上邁進、並於二月十七日在縣公署會議室、召集縣內各街村長擧開增產會議、並擬具康德十年度懷德縣增產對策、於當日擧開除行國民儀禮後、即由縣長李儒忱副縣長岩崎久男先後致極嚴重之訓詞、略以當此大東亞聖戰完遂決戰新春、及我國之第二期建設初年、凡我國民均應仰遵帝旨垂諭七條、一、以大東亞聖戰必勝信念二、增產必成信念、而爲我國主要施政、至於本年增產當行者有三、一、二荒地復興、二、農村勞力之確保、三、不急需之農作物取締、尤希搶後人民以一滴汗一粒粟與第一線兵士之一滴血一粒彈相比擬、而爲拚力完成大東亞聖戰、惟當此增產之實施時、未免小有困難、但須力爲排除、則人民之一時忍耐即是大東亞聖戰完遂基礎、同想親邦日本爲解放東亞民族、以可愛之子弟爲聖戰流血爲聖戰犧牲、凡我國人應以報本觀念力爲增產、以免除前方後顧之憂、於訓示完了即入於增產協議、及各科長之指示事項直至午後六時許始行散會云、

滿系團體及宿舍 食糧配給法決定

【大連】市內居住滿人寔必需之食物、及其他各種物資、當局曾計畫、依正確之人數施以公平的配給、關此自三月一日起對於滿系市民中、如個人、及各團体等新交付以正確人員之世帶票、用以圓滑配給、大連市配給課、招集受大付配給之二十五團、及其他各方面代表、於市役所、十七日午後一時、開催滿人食粮大付配給懇談會出席者兼出市配給課長、宇野同主任、以下各課員等當時說明世帶票交付趣旨、要望各方協力、團体（滿人合宿勞働者）世帶票交付方法如下

一、從來在工業會加入之工場、其有從業員五十人以上者、或在一般會社工場容有二百人以上之宿舍、即認當大付配給、則由官側實施、今後則以滿人合宿勞働者生活世帶票、交付與各該會社、記入所定事項、再經勞務協會提出於市、市則再報發其內容蓋以印証、直接交與該會社、同會社、以此爲基礎、每日以主要食糧品、及其他各種必需品等配給之、

二、滿人合宿勞働者、生活世帶票、此種減之整理、生活左列方法實施之由會社工場退職時、揭出報告書、經由勞務協會、呈交於市、但對於在市內繼續居住者、由會社交付證明書於本人、

張署長照常服務

【合安】前職縣下桑林子警察署長張殿光及王吳二警尉因事暫休職一節、乃係誘阻失實、現仍照常服務云、

市本部委員會

【營口】營慮議本周市聯提出之議案、協和會營口市本部於（二十二日）午前十一時在揚梯子樋萊閣開催市本部委員會云、

【通化】於二十、二十一日之兩日之東亞競技大會場上、通化國防婦人會總動員懇切充當待茶之役外、更有記念章以茲記念、此於通化市空前之盛擧也、其意義頗爲深遠云 （照片爲記念章）

春雛
本場 海城 三一養鷄場 電話二五七番
分場 公主嶺西本町二丁目 三一昌記孵化場 電話五八番
詳章價目表 附郵票六分

高產萊克亨雞 初生雛分讓
簡章附郵四分即寄
奉天市北關區大北街二段二十一號 鳳梧養鷄場 電氣孵化部

秋皮釘機器

樣式新 堅固耐久 存貨無多 購者從速
電話② 五二七四番

遺失聲明
啓者敝人李志清於康德十年二月三日由哈爾濱滙通商業銀行滙至奉天該行照付於徐景泰名下兩仟圓整哈字一六六號滙票一枚不愼遺失除報該行止付外合亟聲明作廢 聲明人李志清 徐景泰啓

廢業聲明
啓者敝號公益永因營業不振於康德十年二月十一日停止營業關於對外一切聯絡作保等事由今全部撤消恐未週知特此登報聲明 奉天市瀋陽區一德街一段卅三號 公益永經理周蔭泰啓

緊要聲明
啓者敝號協豐茂劉靜山於康德九年陽曆年期間辭退於後一切關係與敝號無干特此聲明 奉天小西街一段六一號 仁和盛啓

星錨印ヲグラ 樂器工廠

招聘教師 日語、簿記
限大學卒業或同等學力 採用後月俸自壹百五十元起 有希望者本人携履歷書來洽
奉天市大南街四段六一 奉天日語學院

現服票買賣
福岡屋證券株式會社 電話③二七〇〇

虎骨花蛇露
虎骨熊油膏
老福順堂 奉天市大南街一段一九四號

白色萊克亨種 初生雛
鑑別 混合
簡章價目表函索即寄 奉天小東街四段八四號 三全養鷄孵化場

預約分讓

春雛分讓 初生雛 中雛
健康無比瀋陽的雛雞開始預約諸君同志者勿失良機價目表附郵四分函索即寄
事務所奉天市瀋海區靜安街一段一九七號 瀋陽家禽電氣孵化場啓 振替奉天五一七二番

商埠大舞台 奉天南市場
新到京評泰斗 陳麒麟 劉艷霞

中央大戲院
全求第一劇 富連成 北京
全休演員一齊登台

斷然有利 草菸栽培
營業科目
興滿農園

若素教育掛圖

敝社「若素教育掛圖」自向全國國優國民學校寄贈以來、極蒙各地學校所歡迎、不過遺憾者、就是有的學校至今尚不知「若素教育掛圖」爲何物？或是爲何使用？希望這樣學校要明瞭一些吧！敝社所出之掛圖不是爲私人商號或其他中等學校而預備的、乃是完全爲國優國民學校而設備的、因爲敝社宗旨就是要協助我國小學教育向上、使第二代國民教育可以有根有基、至於敝社掛圖其特色如後、一、本掛圖是蒙民生部教育司編審官室指導、滿洲教育資料會的編纂、二、掛圖完全參考國優國民學校課本陸續發行的、三、內容以引起兒童向學趣味促進學習速力、便利師長教導、適合我國教育目的爲主、四、繪畫印刷均爲東京著名畫家與印刷會社所製印、五、每張掛圖均有民生部教育司編審官室所撰的解說一份

若素教育掛圖目錄
一、撫順煤礦露天掘
二、果實種子之散布
三、蚊
四、體操大會
五、「サクラ」トラ
六、自動車
七、風的强弱和天氣預報信號
八、大豆
九、軍用鴿
一〇、蒸氣機關車
一一、あじあ
一二、關東的稻類
一三、我們的軍隊
一四、滿洲產淡水魚
一五、太陽系
一六、高粱
一七、牧羊
一八、機械農業
一九、蝗蟲
二〇、野口英世
二一、岩石的節理
二二、滿洲產重要毛皮獸
二三、熱河地方的沙漠
二四、飛行機
二五、滿洲國全圖
二六、從煤田產出的植物化石
二七、滿洲國的忠靈塔
二八、君が代
二九、馬的種類
三十、木材
三一、ヘツイ大衛戍

完全是爲學校設備的
希全國學校速來兌換

兌換方法
一、兌換券已全部裝入若素藥盒內、三百錠者一張、一千錠者三張
一、學校將所集的兌換券寄至敝社、即奉上所欲兌換的若素教育掛圖
一、兌換券六張可兌換掛圖一張多換者依此類推
一、新「滿洲國地圖」用兌換券三張即可兌換一張
一、掛圖郵費兌換者自備以郵票代用
一、來信須註明學校名稱、印記及詳細通信地址
一、私人或商號代郵學校兌換亦可、但於兌換券上必須蓋有校戳

奉天市信濃町十七號
若素製藥株式會社
東京・本社